京城日報　夕刊
編輯兼發行人 見島吉治　印刷人 小川三之介
京城府太平通一丁目
發行所 合資會社 京城日報社
十一月七日（土）

寄贈 12.1

コクヨ 帳簿

市街地計畫に基いて 新裝す全鮮十六都

本年中にはそれぐ府會に諮問

けふ釜山、大邱兩府を發表

朝鮮市街地計畫令施行後における京城各都市は夫々に計畫を樹立され羅津、羅南、北部各都市は既に實施され、京城府も令年を期して施行の運びとなり目下平壤、新義州、仁川の各府會にそれぐ同地の市街地計畫を諮問してゐるが引續き七日本府は大邱府及び釜山府の市街地計畫案を府會に諮問することゝなつた、本府では全鮮十六都市の市街地計畫を本年內にそれぐ樹立の上諮問することゝなつてゐる、大邱及び釜山の市街地計畫の概要は次の通りである

大邱

現在十五萬の人口を三十五萬に擴張する計畫で、その計畫年度は昭和四十年、現在の行政區域面積の七・二五倍、即ち六千七百二十一萬七千七百平方米で、居住可能面積は四千八百九十萬八千平方米で編入される隣接區域は

城北面（新山洞全部に山格洞一部）達西面（新平洞、飛山洞、內唐洞全部に新地洞、舟谷洞內唐洞、黑笠洞の一部）壽城面（新川洞、新岩洞、上洞、壇湖洞、大明洞、坪山洞、上洞、豆山洞、晩村洞、魚洞、黃金洞、池山洞の一部）

街路網は道路の幅員卅五米二線、卅米十九線、廿五米卅線、廿米八線、十五米五十九線、十二米廿六線でこの總延長は廿萬七千八百八十五米に達してゐる

釜山

現在の人口十八萬を四十萬に擴張する計畫でその完成年度は昭和四十年、總面積は八千四百十五萬六千三百平方米でその居住可能面積は三千九百九十四萬平方米、市街地計畫區域は

西面（伽耶、開琴、堂甘、釜岩、凡田、蓮池、凡田、釜田、楊亭、田浦、門峴、牛岩、戡蠻、龍湖、龍塘、大淵の各里全部）に沙下面新平里と釜山府內で本年編入された隣接地

街路網計畫によれば道路幅員三十五米二線、三十米三線、二十五米十四線、二十米十四線、十五米十六線、十二米二十線で延長七萬千四百八十米である、同府の西面北部面に西部は鐵道改良計畫と密接な關係があるので鐵道改良計畫の確定を俟つて決定される模様

紛糾する議會改革

十六日には首相が所信披瀝

廣田首相

【東京電話】議會制度改革問題から一轉廣田首相の議會政治に對する所信を中外に表明し紛糾してゐる議會制度調査會は六日の特別委員會で來る十六日總會を開き廣田首相の所信を質すに決定したので廣田首相は同總會に出席し立憲政治確立に議會制度に對する所信を率直に表明することゝなつたが之が內容は極めて抽象的なもので「明治大帝の欽定し給へる帝國憲法の本義に則り立憲政治の眞髓を發揮し正しく民意の暢達を圖る樣議會制度を改善刷新したい」ものであると云ふ程度で議會政治を尊重すると云ふ說明であるが果してこの言明で政黨側委員が納得するか否か尙疑問視されてゐる

潜水艦制限條項 正式調印さる

英外務省大臣室で

【ロンドン六日同盟】一九三〇年ロンドン海軍條約第四編潜水艦使用制限條項はプロセ・ヴェルバル（議定書）の形式を以て日英米佛伊及び自治領代表が六日午後零時五分イギリス外務省大臣室においてアルファベット順で調印を行つた帝國代表吉田大使は寺崎一等書記官を帶同外務省に赴いたが調印の行はれた大臣室には各國代表のみが入り調印に當つても別段儀式張つた禮儀は行はれなかつた

【ロンドン六日同盟】イギリス政府は六日白書を以て潜水艦使用制限に關する議定書の內容を發表したがその內容左の通り

◇前文　締約國は他の一般の國に對し規則に同意を表せんことを勸誘す

◇第一條　潜水艦の諸商船に對する行動に關しては水上艦船が從ふべき國際法の規則に從ふことを要す

◇第二條　特に商船が正當に停船を要求された時においてこれを頑強に拒否するか又は臨檢若しくは搜査に對し積極的に抗拒する場合を除く外、軍艦はその水上艦船たると潜水艦たるとを問はず先づ乘客船員及び船舶書類を安全な場所に移すにあらざれば商船を沈没せしめ又は航海に堪へざるものとなすを得ず

右規定の適用については當時の海上及び天候狀況において陸地と接近せること又は乘客及び船員を船內に收容することを得る他の船舶が存在する限り乘客及び船員の安全確保せらるゝにあらざれば安全な場所と見做さるゝことなし

長沙事件 犯人逮捕

【上海七日同盟】長沙來電によれば去る二月長沙日本人金融組合主記山岸賢雄氏に重傷を負はせた犯人は五日湖南省補獲で支那官憲の手で逮捕された、犯人は黃正其といひ山岸方の支那人ボーイの友人で山岸氏が金融組合の金を預つてゐることを知り同家宅に忍び込んだところ山岸氏が目を醒ましたので所持の小刀で傷つけその儘逃走したもので今の所背後關係はないとされてゐる

博多麗水間の 直通航路要望

麗水邑助役高武公美、博多商議交通部長熊川國吉の兩氏は一兩日前より入城、總督府鐵道局其他關係方面を歷訪して本七日午後三時總督府に陳情したが南氏の要望は麗水港の第一期築港計畫が本年を以て完了すると同時に來年度より更に三百萬圓の經費、五ヶ年計畫を以て第二期築港擴張計畫をたて大體內務省の認可を得たので、これと最も密接な關係のある博多との貿易を促進するため博多、麗水間の直通定期航路を開設したいといふにあるものである

強固な蔣政權

抗日の南北支那を視察して

富山本府事務官語る

本府保安課の富山事務官は約三週間の豫定で抗日人民戰線を根強く張りめぐらしてゐる南支の上海、南京を始め、日本の第二生命線といはれる北支一帶の狀況を詳細に調査し、五日歸城したが七日本府保安課で支那視察談を中心に蔣介石政權の動向を次の如く語つた

上海の內地人は約二萬人でこの內朝鮮人は二千人、外國人中の最多數を占めてゐる、これまで上海租界にあつて活躍してゐた不逞鮮人も日本の勢力が延びるに從つて漸次追はれ蔣介石の抗日軍に參加してゐるやうだ

南京に行く とあの廣い街に支那の憲兵五千人、同保安隊五千人、それに正規軍隊四個師が駐屯し、南京の街を軍國色で塗りつぶしてゐる、この外に青年救國軍（救國義勇軍）を以て六時から猛烈に教練してゐるので街は支那軍人で溢れてゐるがそれどころか外國人ことに日本人に對しては嚴重に監視の目を放つてゐる、旅客に不愉快な感じを與へてゐる、とにかく支那軍隊の內容は一變し、强化され、我々は支那軍隊に對し認識を新にしなければならぬ

西南討伐の 際上海の財閥が微動だにしなかつたことは蔣介石を盟主とする中央政權が如何に支那財閥と力强い握手が交されてゐたかが判る、それどころか政府の統制下にあつて支那金融界は活潑に動いてゐることは注目に値ひする、蔣介石の幣制政策は大成功でますく蔣介石の政權は强化され、これによつて新興資本主義は益テンポで勃興し、この點から觀ても排日の主流をなすものは經濟戰といはれてゐるがこの際支那に於ける日本の資本主義の態度を一擲轉換することも排日空氣を一掃する一方法と見られる

現在の日支 外交の重點はやはり北支と防共問題が重點となつてゐるやうだ、北平に居つた時は恰度日本軍隊が演習してゐた軍隊の宿舍料を一々支拂つてゐるので支那は日本軍隊の眞の姿が判り感謝してゐる、北平は上海と違つて夜遲く街を步いても決して不安の念は起らなかつた、北平、天津には各三千人の朝鮮人がをり北支一帶には約一萬人の日本人が居る、昨年に比べて倍加してゐる、文字通り北支は日本の第二生命線であると痛感すると共に至る所に見受けられた、北支政權關係者の人々も朝鮮人の活躍は喜んでゐるが一方朝鮮人の堅實なる商賣を切に望んでゐる

今度の觀察 で特に感じたことは蔣介石が巧妙な手法で共產軍を躍らしてゐることだ、支那には虎を殺すには先づ虎に喰はれることだと云ふ諺があるが今の蔣介石はこの諺を地で行き共產軍の跳びた日本に對抗してゐることを考へなければならぬ

徳田中尉叙勲

【東京電話】去る六日朝鮮會寧附近において墜落殉職した飛行第六聯隊所屬德田航空兵中尉に對し七日左の如く叙勳の御沙汰あらせられた

陸軍航空兵中尉 從七位勳六等 德田治雄
叙勳五等授雙光旭日章

天地玄黃

一年三百六十五日、四六時中いふまでもなく、この一週間だけに國民精神を作興すれば足るの意にあらず

×

けふから國民精神作興週間、各自の心すべき題目であるが、殊に心身清爽のこの秋、眞目的思、頭腦の紳を緊めてかゝるべきである

×

議會制度調査會で政友會田の特委員が『軍部で議會制度を刷新するといつてゐるが、刷新すべき現狀とは何か』と質問、更に『具體的事項如何』と詰め直つてゐるが、それはご自身が一番知つてゐる事ではないか

×

工業京城の發展を期待するものは、思惑連の地價釣上げにあるといふ、濱の眞砂は盡きるともか

×

大日本體協の改組が叫ばれてゐる時、朝鮮體協でも不統制を曝露した、こんな內訌一如は有るからず

秩父宮殿下 明春御渡歐について

御禮言上遊ばさる

【東京電話】イギリス皇帝エドワード八世陛下の戴冠式に御名代宮として御參列のため明春三月東京御發御渡英あそばされる秩父宮同妃兩殿下には七日午前十一時御揃ひにて御參內大奧にて 天皇、皇后兩陛下に御對面あらせられ天機に御機嫌を御奉伺の上この度御名代としてこの輝かしき御使命に歐米御巡遊勅許の御沙汰に對し御禮を申上あそばされ更に皇太后陛下に御對面あらせられて御退出正午大宮御所に伺候皇太后陛下に御對面御久しぶりに御歡談を交はさせられ打揃つて午餐を召され種々御歡談あそばされた、兩殿下には午後六時再び宮中に御參內 天皇陛下を御中心に同じく御參內の高松宮同妃兩殿下と御揃ひにて御晩餐を召され秋の宵を御團欒の御豫定と承るが秩父宮殿下には妃殿下御同伴八日午後七時上野驛御發弘前に向はせられる

新議事堂落成式

聖壽萬歲、兩院萬歲

けふ盛大に嚴かに行はる

【東京電話】立憲日本を象徵する新議事堂落成式は七日午前十一時から正面玄關前廣場で盛大に舉行された、十七ヶ年の歲月と二千六百萬圓の經費、二百五十萬人の延べ人員、總てに世界的な誇りを持つ議事堂の殿堂は茲に全く成り、招待された全日本朝野の名士約三千八百、定刻前續々參集、屋上左右兩翼に翻揚された大日章旗もけふ暖かく喜びの風にはためいてゐる、定刻戶山學校軍樂隊の行進曲吹奏裡に衆議院書記官長を先頭に廣田首相、近衞貴族院議長、富田衆議院議長、各閣僚、尾崎男、町田民政黨總裁、永野海相、寺內陸相、馬場藏相、平沼樞府副議長等何れも記念すべき日を迎へて面上に滿足の色を浮べつゝ席に着く

正十一時花火を合圖に開式、川越大藏省營繕管財局長開會の辭の後、齋藤、神官が代吹奏、次で新議事堂造營に心血を注いだ大藏省營繕管財局工務部長大熊喜邦博士の工事報告が行はれた、續いて近衞貴族院議長、富田衆議院議長の式辭あり之に對し廣田首相は政府を代表して祝辭を述べ江口管財局長の祝辭を以てこの議事堂史上永遠に記念すべき落成式は滯りなく終了した、この頃より漸く小雨降り始めたが招待者は兩側の廣場に設けられた祝宴場に繰込み國產の落成祝賀料理にシャンペンの音も高らかに合し、かくて馬場藏相の發聲で聖壽萬歲を三唱平沼樞府副議長の發聲で兩院萬歲を三唱衆議院の歡呼は約四千の聲を合せて永田町の一角に鳴りわたつた

米上下兩院 改選の結果

【ワシントン六日同盟】大統領選擧と同時に行はれた上下兩院議員改選の最終結果は五日午後發表されたが民主黨は空前の大勝を博した、新議會の各黨分野は次の通り

◇上院（定員九六）
民主黨 七五
共和黨 一七
急進黨 二
農民勞働黨 一
中立 一

◇下院（定員四三五）
民主黨 三三四
共和黨 八九
急進黨 七
農民勞働黨 五
中立 〇

放送局占據

【アルゴルコン七日同盟】革命軍は六日夜半マドリッドを距たる四哩のカンバメント放送局を占據した

マドリッド遂に 修羅の巷

近郊八哩地點から 砲撃の火蓋切る

市民大恐慌、地下室に避難

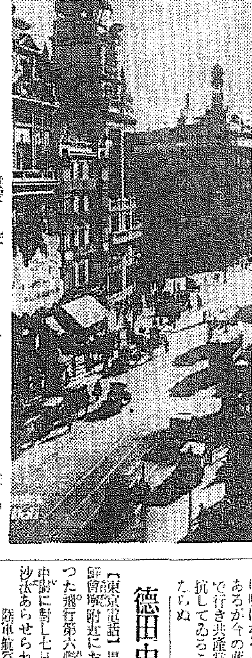

【マドリッド六日同盟】マドリッドは今や完全に革命軍のために包圍されるに至つたが革命軍砲兵は六日マドリッド近郊八哩のアルコルコンからいよくマドリッド市に砲擊を開始した、彈丸は市內中樞區域に落下大損害を與へた、市民は突然の砲擊の洗禮に大恐慌を來たしいづれも蜘蛛の子を散らすが如くビルディングの地下室に避難した、首都は今や革命軍に包圍修羅の巷と化してゐる

【サラマンカ六日同盟】革命軍砲兵部隊は六日午前マドリッド郊外アルコルコン丘から首都の中心に向つて砲擊の火蓋を切つたが一方步兵部隊も同時にアルコルコン、ヘタフエ、セルデロサン、ヘレスの各方面から進擊を開始し先鋒部隊は正午既にクアトロ・ヴイエント飛行場カラバンチエル練兵場及び郊外のヴイラヴエルデを占據した【寫眞はマドリッド目貫の街アルカラ通】

人

◇酒井與三吉氏（朝鮮地方行政學會社長）發行所移轉認可、挨拶のため七日本社來訪
◇田中武夫氏（同取締役）同上
◇菊田良卓氏（同編輯局長）同上
◇中居專賣局長　七日午後三時二十分着列車で赴任
◇山田鐵二郎大佐（朝鮮軍高級副官）六日夜安東へ
◇安田秀次郎氏（台灣銀行頭取）十日午後二時五十分入城朝鮮ホテルへ二泊の豫定
◇江崎鐵道局建設課長　來る十三四兩日大連で開催される滿洲國鐵道建設協定會議出席のため、十一日出發の豫定であるが同協議は朝鮮滿洲を繋ぐ國際鐵道橋で明春工費約百萬圓を投じ着工のはず

夕刊六頁 朝刊八頁

御守殿模樣（94）

邦枝完二作　神保朋世繪

奇緣（八）

『何がなくとも祝ひのしるしだ。まア飲め。』

『へえ。頂戴はいたしやすが、どうも旦那、けふの御酒はあんまりうまかアござんせんぜ。』

『なに、けふの酒はうまくないと。』

『左様でござんすよ。五十兩のうちを肝背の智惠をお貸し申した本家のあつしが、五兩頂戴したゞけぢやア、あんまり有難かアござんせんからね。』

『またそれを申すか。光刹もいふ通り、五兩と申せば天下の大金。不足のあらう筈はあるまい。―』

『いや、不足なんぞを云ひ居ると、罰が當るぞ。』

『ちつとやそつと罰が當つても構やアいたしやせんから、せめて十兩だけ頂戴いたしてえんで。……』

『はッはッは、仙藏。』

『へえ。』

『ちと欲いぞ。おころ殿が二十五兩ならば、身分から申しても至極公平ではないか。またの日もあるといふもの。けふのところは辛抱せい。』

『ちやアからいたしやせう。もう二度たア申上げやせんから、おころ様から三兩、旦那様から二兩出して頂からぢやアござんせんか。』

『なに、わたしから三兩とえ。』

おころはほろ醉ひの頬を紅くして、仙藏を見守つた。

『へえ。その通りでござんす。』

『なりませぬ。』

『なぜでござんす。』

『わたしやどうでも、三十兩のお金が入用のところを、二十五兩で辛抱したのだから、この上はたとへ一分でも、出すことはなりませぬぞえ。』

『拙者とても同じことだ。殘金分に割つて二十五兩は當然のところを、二十兩で濟ます上は、なかく以て一分が一朱でも吐き出すことはまかりならぬのだ。』

『旦那、それからおころさん、そりやア本心でござんすかい。』

『なんと申す。』

『なんとも申しやアしませんが、慾の皮も大概にしておかねえと、飛んだことになりやすぜ。』

『なに、飛んだことになると。』

『さうでげすよ。かりにこゝであつしがお冠を曲げて、けふの一部始終をばらしたらどうなりやせう。旦那もおころさんも、このまゝぢやアゐられますまい……と、まづそんな都合ぢやアござんせんか。』

『仙藏。』

森山の聲は鋭かつた。

『へえ。』

『その方、拙者らを威すつもりだな。』

『ど、どういたしやして、威すの、すかすのと、そんなわけアありやアしません。たゞ、物の理窟を申上げたまでのことなんで。……。―』

更にもう一度森山が怒鳴り付けようとした時だつた。突然襖の外から皮肉な笑ひ聲と共に、『おいく』といふ、どすの利いた言葉が聞えた。

『おいく森山とおころ。』

『えッ。』

『仙藏のいふ通り、あんまり洒落なこたア止しねえよ。』

『さういふ聲は。―』

『おれだ。』

からりと襖が開いて、にゅッと顔を出したのは御代だつた。

『おゝ、おめへは……。』

『おめへはちやねえぜ。人に內所で勝手な儲け仕事はおいてくんねえ。』

『おめへは何しに。』

『何しにアなからう。和尚の御用を承はつて、おめへ達に用ありでやつて來たんだ。』

御金はさう云ひながら、ぐるりと座敷中を見廻した。

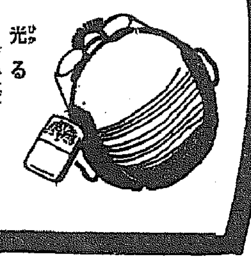
ハクキン懷爐
光る
御年輩です
御頭も朗か
保溫で御健康も御朗か
保溫一晝夜　費用一日一錢　一圓・一圓半
大阪 矢頭發商會

ゴルゴタの基督に唾せし男の呪はしき世紀の大悲歌
声なき歎歌

九日特別封切　團成社
日本版監修 英國トイッケンナム超特作 日本版 ジュリアス・ヘーゲン總指揮 モウリス・エルヴィー監督 コンラット・ファイト主演
同時上映
アジア・ソング・ウオルター・ザイラー・サンダース主演監督
青春萬歲
O,K,ラヂオ映畫

ねん熱 おこり風かつの良劑
キナエン丸
大阪高麗橋 本林丁子堂

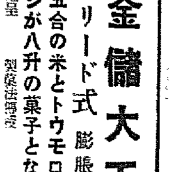
金儲大王
リード式膨脹機
五合の米とトウモロコシが八升の菓子となる
新型各種カタログ進呈 製菓法傳授
大阪市 兒島製作所

神の前に額く
國民精神作興週間始まる
あすは健康增進日

國民精神作興週間は七日から全國一齊に舉行された、週間第一日は神社參拜日である、全府各學校ではその近の神社に參拜した

×

南總督は午前十一時朝鮮神宮、京城神社に參拜した、本府所屬官公署では午後から各員、自由參拜をした

×

朝鮮神宮、京城神社とも早朝から參拜の人々で賑ひ各町、各團體、各學校の參拜を加へて正午迄に約三萬を數へた、朝鮮神宮では午前九時から、京城神社では同じく十時からこの週間實施奉告祭を行つた

×

夜は府民館で講演と舞踊の夕があり國民精神作興の氣を養ひ、また六時廿五分からは朝鮮神宮宮司賀田氏の講演放送があつて第一日の行事を終る

×

あす八日は健康增進日（寫眞は今朝の朝鮮神宮）

果然、貨客の激增で
列車時間は狂ふ
今年の遲延千三百餘回
線路での死傷者は四百五十人を突破す

鐵道局十年度中の運轉事故は總數三千七百四十一件で、月平均三百十一件に當りほゞ前年と同數である、その中前年より減少したものは列車顛覆九件、車輛、列車脱線十九件で、增加したものは線路障害廿件、車輛故障兩客貨車十三件である、列車の遲延は一千三百六十五回、月平均百十三回でこれは客貨の激增から驛の取扱の手間どりが原因となつてゐるが事故の內譯は

線路障害九百廿五件、車輛故障二百四十五件、列車遲延千三百六十五件、列車妨害二百五十二件、死傷四百五十七件、その他三百三十九件で特に死傷事故の中踏切橫斷、線路通行、從事員の車輛入替への際煩雜等が激增してゐる、事故發生の多い月は十一月、十月、四月、七月、九月の順序で發生件數の多い鐵道事務所は京城八百卅、平壤六百五十二、元山六百九、釜山五百八十五、大田五百六十四、京城[illegible]の順序である

朝鮮塗工たち
內地修業の旅
組合が引き受けて

京城の塗工組合では「京城組」に腕を磨いて來ます」と張り切つて[illegible]これは內地の塗工業者が[illegible]として[illegible]朝鮮塗工の內地修業の旅で[illegible]十五、八組は約五ヶ月間に亙つて內地の塗裝工事場を歩き、宿泊と旅費は一切組合で引き受け、勞賃は一日二圓前後「內地へ行つて大いに[illegible]」

朝鮮地方行政
發行所認可

[illegible]總督府地方行政課[illegible]市岡三吉氏と帝國地方行政學會[illegible]との間に於ける紛爭事件に絡んで今春四月以來紛糾中であつた月報雜誌「朝鮮地方行政」の發行所變更問題は去る三月中同誌の署名人たる[illegible]

能樂界の第一人者
梅若六郎師一門
梅若流演能大會

△日時　十日(火)午後五時開始
△會場　京城府民館特設能舞台

會員券　五圓(一階)　二階正面
○學生券　五十錢

主催　京城日報社

女主人から強奪
忠南論山郡下での出來事

【大田電話】六日午前一時頃論山[illegible]方に[illegible]が押入り[illegible]と脅迫し、現金七十圓を強奪して逃走した、[illegible]を失ひ[illegible]のため[illegible]金策をしてゐたのを、[illegible]た者の犯行ではないかとみられて

放火掠奪す
咸南對岸で匪賊橫行

【咸興電話】七日午前三時卅分頃咸南新乫坡警察署管內駐在所對岸十五道溝侯區里に匪首金日成一味と目さるゝ百餘名の匪賊襲來し物資の掠奪人質の拉去をなしつゝあり新乫坡署では警官を非常召集して對岸を嚴重警戒中なほ匪首金日成の一隊による四日にも十九道溝付近の部落を襲ひ三百圓の物資を奪ひ人質七十餘名を拉去（內朝一二名は同日釋放）討伐隊の足溜りを除くため十一月十九日同部落全部を燒却する旨通告し目下[illegible]同部落警察隊兵舍を燒却し、附近民家に建設された[illegible]を強制して引揚げた

小犢、匪賊ども跳梁
咸興聯隊出動す
根本討伐を期し意氣軒昂

【咸興電話】對岸匪賊の急迫せる情勢に對處して咸興步兵隊七四聯隊の〇〇〇名は六日午後十一時發列車で來村部隊長のもとに〇〇方面に出動した

總督放送
十一日夕

國民精神作興週間の徹底を期する爲め南總督は來る十日週間第四日に京城中央放送局のマイクを通じ全鮮に呼びかける豫定であつたが豫定を變更し十一日午後七時半から倭城臺官邸から「國民精神作興に就いて」と題し約三十分間に亙つて放送されることゝなつた

北漢山、寺廻り

△集合　孝子町電車終點に午前八時集合の上揃つて出發します、△コース　僧伽寺、碑峰、南將台、文殊庵を經て京城に歸る（白雲台山は希望者だけ自由行動とし本會では案內しません）△携行品お辨當と水筒を持つていらつしやい—會費無料—

主催　京日山の會

日本癩學會に
資料發表

第九回日本癩學會は來る十四、五の兩日東京帝國大學醫學部にて開催されるので朝鮮癩豫防協會よりは全南小鹿島更生園の戶田療十郎氏外八名が出席し朝鮮に於ける癩療養事業につき同學會場に於いてそれぞれ調査研究資料を發表

チフスでは
ないと判明
備前岸の客

さきに備前岸旅館のお客にチフスの疑ひがあるといふので檢疫中であつたが、チフスでないことが判明し、關係者はほつと安心して[illegible]

メガネ八中村
京城本町一丁目　卸小賣

呪はしい世紀の大悲劇
ファイト一代の名演技
聲なき凱歌
ゴルゴタの十字架に磔せし猶太人の一千年に亙つて彷徨ふその姿！
九月封切　國成社

增築する三越
躍進京城に備へて

京城の躍進振りに備へて三越京城支店では[illegible]七階建[illegible]の三越は、お隣に堂々たる朝鮮銀行が出來たりしたにお客も多く[illegible]て擴張するので隣接の[illegible]建築することゝなつた、設計の[illegible]は十月一杯の豫定で工事は多田工務店が請負ひ七日朝本町署に建築許可願を提出した、增築は表側は扇形で裏に三角形の空地を利して[illegible]

更に中流家庭の爲
叫ぶ療養機關
細民の爲めには府民病院
京城に要望高まる

京城府民病院は細民患者の[illegible]設立以來下層階級の利用者激增し既に今日では有料患者入院申込はベット數四十八臺（[illegible]）に對し約十三倍に達し收容不能の狀態にあり、各方面からこれが擴大を叫ばれてゐる、一方府民[illegible]病院の擴張又は病院の擴大は府民の間に擴充を要望する聲が[illegible]に及んでゐるので府當局でも對策を考慮してゐる模樣である

中流階級が[illegible]大多數を占める府民の要求にもだしがたく[illegible]病院の擴張擴大する意向を有して[illegible]小兒科、皮膚科、眼科、耳鼻科、內科、婦人科、外科[illegible]

醫師試驗合格

本年度醫師試驗第一部試驗合格者及科目合格者は左の如し（受驗番號順）

池田守、朴[illegible]、[illegible]、李[illegible]、[illegible]、徐[illegible]、宋正龍、[illegible]、安[illegible]、[illegible]、笠井政司、[illegible]

愈よ京城中央市場
委員を任命す
府尹を委員長に六十五名
近く第一回の會合を開く

懸案京城の中央卸賣市場問題を解決しようといふ中央卸賣市場の設置は既に中央卸賣市場の權威大野勇男氏の調査を中心に種々研究中であつたが、愈よ中央卸賣市場調査委員會を設立することゝなり、七日附で調査委員の[illegible]を見た

即ち委員長甘蔗府尹はじめ官公署側龍井忠平氏外三十一名、民間側西田直治氏外六名、產業調查委員會から谷多喜麿氏外七名府會議員側から[illegible]

校洞普校記念式

京城校洞町の校洞普通學校では普通學校創立三十周年記念館に校舎の落成式を七日午前十一時から舉行盛大であつた

調查委員

八名計六十八名で大野勇男氏の九日入城を待ち本月中旬中には第一回調査委員會を開催して

一、中央卸賣市場條令の條文檢討
一、明年度建設の豫定其他調査の檢討
一、中央卸賣市場の敷地問題

などに就き種々打合せを行ふ筈

▲委員長　甘蔗義邦▲委員　龍井忠平、西本計三、淸水幸次、佐藤作郎、藤田行俊、佐伯顯、井奈雄、宋文憲、竹內俊平、下寺通、[illegible]、羽根兵三、本田八郎、粟田淸造、高橋重明、松岡修三、二階堂昇、門田直治、伊藤正愨、河野節夫、松島清、柳本朝光、稻垣辰男、[illegible]、長峰猶三、江頭又次郎、土屋耕、桐山淺次郎、坂本[illegible]、中村[illegible]、吉、谷多喜麿、馬場部[illegible]、大內武次、大野史郎、松原純一、[illegible]、敬介、李升雨、金思演、芮宗錫、松井房次郎、石原[illegible]、[illegible]田徳熊、加納一米、成松[illegible]、洪必求、韓萬熙、曹秉相、[illegible]、翰、中村俊一、近藤武次郎、田河秀雄、古城龜之助、閔[illegible]、[illegible]、梁在昶、梅林卯三郎、山中大吉、姜昌熙、[illegible]、波多江千代藏▲幹事　稻垣辰男、土屋積、細川房吉、荒巻正二郎、中村英太郎

光熙町二丁目
町會の敬老會

光熙町二丁目町會では國民精神作興週間に當り敬老會を八日午後二時町內東部日曜學校講堂に於て開き八十一歲より九十一歲の高齡者朝鮮人五名を招待し盛大なる表彰式をあげる

氣の毒な船夫
死體あがる

既報、六日朝漢江上流西氷庫渡船場附近で薔薇建材の運搬中砂利船と衝突して河底に沈められた楊平郡楊西面船頭文昌洙さん(三)の溺死體は龍山署、同組、京畿道の捜索で六日朝八時ごろ現場附近から引き上げられたが、沈んだ砂利船の下敷となつてゐたゝめ見るも無殘な姿に變つてゐた、なほ龍山署では[illegible]、星崎司法主任らは當の砂利船の荷主や運搬請負人に[illegible]

御用

京城府外水色里[illegible]大玄氏方では六日夜永登浦で盗んだ自轉車を通道面東山里古物商崔さん方で賣らうとするのを駐在所員に捕つた

ことになつた「四十錢の遠足よ安らかに眠れ」と合掌するのである

一ヶ天氣豫報（八）

京畿	黃海	平北	全北
忠北	忠南	全南	慶北
慶南	咸南	咸北	江原

仁川の潮時（八）

	午前	午後
滿潮	〇・三〇	〇・[illegible]
干潮	六・[illegible]	六・[illegible]

京城地方【今晩】北西の風【明日】晴寒くなる

仁川地方【今晩】北西の風晴一時曇少し寒くなる【明日】北西の風弱く晴寒くなる

京城溫度（六日）最低三度三（七日）午前六時八度三正午十度五

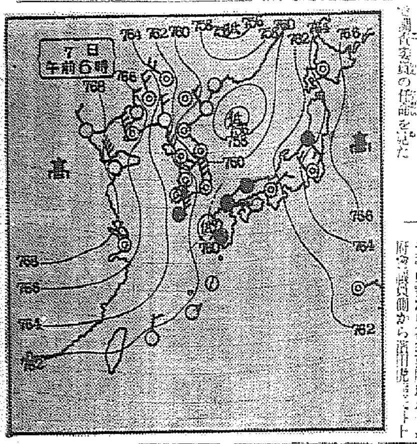

何故・愃六ストーブに壓倒的人氣が集中するか？
百の說明より生きた證據・愃六の愛用者から僞のない實際使用上の成績をお聞き下さるのが一番近道です

愃六ストーブ
美・強・両全　能率拔群
完全燃燒の理想品

燃料經濟

高	サ	4尺1寸5分
貯炭量		45斤
火時保間	強熱	15時間
	弱熱	50時間
	平均	35時間
熱能力		40坪
煙筒		5寸

NO.1010 特價 51.00

諸官廳、會社、工場、待合室等多人數の集會場所に適當

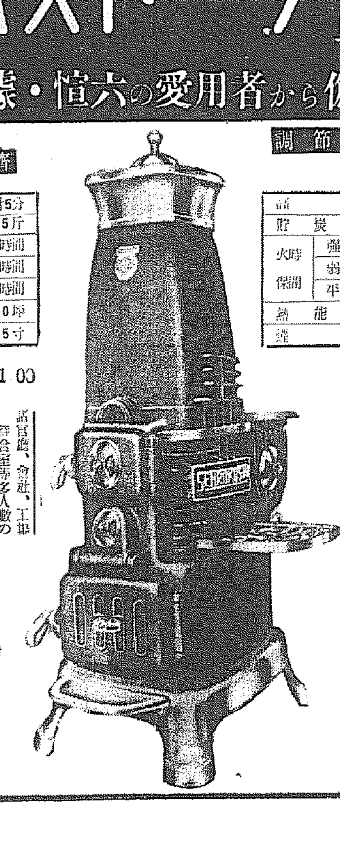

在自節調

高	サ	2尺8寸5分
貯炭量		18斤
火時保間	強熱	11時間
	弱熱	39時間
	平均	25時間
熱能力		20坪
煙筒		4寸

諸官廳、會社、工場、待合室等多人數の集會場所に適當

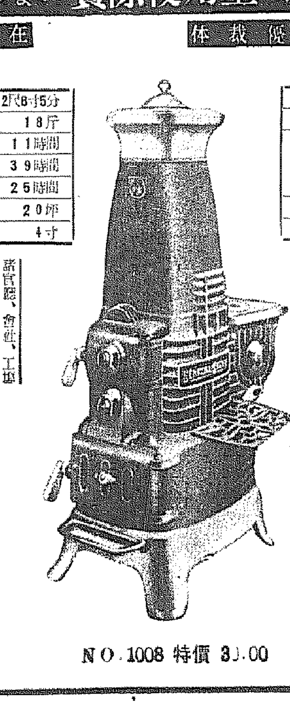

NO.1008 特價 3?.00

美優裁体

單簡扱取

高	サ	2尺6寸5分
貯炭量		12斤
火時保間	強熱	11時間
	弱熱	30時間
	平均	25時間
熱能力		9坪
煙筒		3寸5分

諸官廳、會社、事務室、銀行、俱樂部、學校、教室、工場等

科學

日進月歩の世の中です。ストーブも近代科學の力を借りて一段と進歩した物でなくてはなりません。センロクストーブの機構の優秀さは物理學上の對流の法則により、素材の卓越さは化學上の最近研究を採り入れてあるからであります。

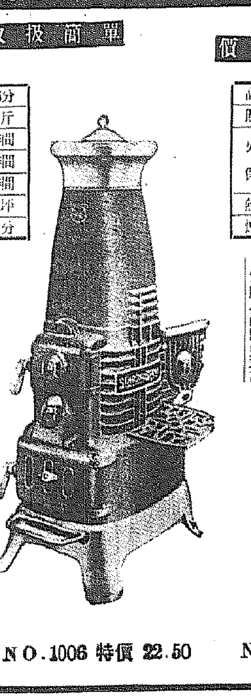

NO.1006 特價 22.50

廉低格價

高	サ	1尺8寸
貯炭量		5斤
火時保間	強熱	6時間
	弱熱	14時間
	平均	10時間
熱能力		5坪
煙筒		3寸

應接室、書齋等家庭小間向に適當

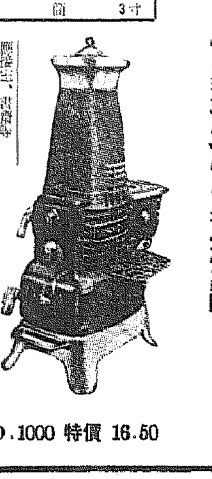

NO.1000 特價 16.50

熱筒

本品は全部鑄鐵でストーブの胴體から逃げる熱を吸收して更に放熱する効力を有して居ります

定價表

番號	一個＝付
NO・1000用	,90
NO・1006用	1,35
NO・1008用	1,80
NO・1010用	2,70
NO・1050用	3,60

◎特約店

京城府本町一丁目　電話本局(2)〇一四四番　株式會社 橋口金物店
同　本町二丁目　電話本局(2)〇二四三番　佐藤金物店
同　元町二丁目　電話龍山(4)〇三三七番　三並金物店
仁川府本町三丁目　電話仁川三四六番　阿波屋金物店

咸鏡線の新ダイヤ 便利になります
鮮滿の連絡を主眼に改正
清津城津間は一往復增發

【城津】局鐵更改新ダイヤは愈よ來る十二月一日から一齊に實施されるがうち北鮮關係の新ダイヤについてみるに京城午後三時五十分發雄基行急行（第五〇七列車）羅津午後三時十五分發京城行（第五〇八列車）は從前の通りで京城午後十一時發清津行普通急行第五〇三列車は五〇五列車と改稱、京城發を約一時間早め午後九時五十五分發、城津午後零時四十分通過、清津着午後五時四十分、同清津午前十時十五分發京城行第五〇四列車は第五〇六列車と改稱、清津發を約二時間遲れて午後零時半發、午後五時半城津通過、京城着午前八時となり、京城午前八時二十分發城津行普通旅客第五〇一列車は第五〇三列車、同下り第五〇二列車は第五〇四列車と改稱、發着時刻に於いて大差なく右は何れも鮮滿連絡を主眼として改正したものである、更に旅客增加に鑑み清津城津間に旅客列車一往復を增發、清津、羅南、永安と城津地方の各自間往復が便利となつた、同列車は清津午前七時四十分發（第五一八列車）午後零時四十分城津着、午後四時五十五分城津發（第五一九列車）午後十時半清津着となる、なほ端川方面から城津に通學する生徒のために特に多大の犠牲を拂ひ左の通り城津端川間通學列車を增發する

第五三二列車城津發午前五時、端川着午前六時半▲第五三三列車端川發午前六時四十分、城津着午前八時半▲第五三四列車城津發午前十一時二十分、端川着午後零時五十分▲第五三五列車端川發午後一時半、城津着午後二時四十分

次に惠山線の輸送力不足に鑑み吉州發惠山鎭間に列車一往復を增發する

以上新ダイヤは發着時間の早遲或は新列車の增發等共に北鮮地方にとつて多大の利便を齎す譯である

大金消ゆ 申告者も怪し

【海州】登龍面龍淵里の京城某請負業出張所事務員幸田某方で本箱に入れてあつた現金一千六百圓在中の手提金庫と革製カバンが一日午後八時より二日午前六時半までの間に紛失したと海州署に申告して來たので同署では盜難事件として犯人を搜索すると共に申告者についても不審な點あり目下取調べ中

消えた國防獻金 着服の疑ひ濃厚
府議と町組長の横領事件 釜山署活動を續く

【釜山】既報、釜山憲兵分隊の手で取調べを進めてゐる府會議員某と町總代何村水晶町組長（何れも假名）の國防獻金横領事件の內容は昭和八年一月第一回滿洲派遣軍が釜山驛頭を通過した際町民から醵出した獻金六十七圓六十錢をそのまゝ國防獻金として寄附する申合せの下に町民の諒解を得て預つたことになつてゐたが、その後三ケ年を經過する今日に至るまで國防獻金取扱ひの衝に當つた前記の兩氏から何等の報告もないため憤慨した町民の一部から憲兵分隊へ摘發したもので、憲兵分隊が事件の核心を突き止める爲活動を開始したもので、去る五日午後同分隊へ出頭を命じ嚴重な取調べを受けた府議某氏は目下取調中、何村組長氏は引續き留置取調べを受けてゐる

女學校荒し
何れも前科二犯の 二人組つひに御用

【大邱】漆谷郡倭館面倭館洞生れ住所不定前科二犯松岡某（二三）達城郡花園面生れ前科二犯吉村某（二一）の兩名は大邱刑務所出獄後南山町の前科五犯李某方に落ちつきこゝを根城として去る八月七日午前一時頃信明女學校の寄宿舍に忍び込み四圓在中の財布を盜んだのを手始めに同校數回と七つ道具を使つて學校、下宿屋、寡婦宅等に侵入し金品を盜取しては入質

し酒色に耽つてゐたが遂に惡事發覺して五日夜大邱署員に李南旭等と共に縛込みを襲はれて縛についた

ガソリンカー顚覆 椿事の詳報

【茂山】既報、去る三日茂山郡東面東輪洞（新站驛から約一里奧地）で富寧水力電氣會社堰堤工事場行の鹿島組ガソリンカーが顚覆し即死一名、負傷二名を出した椿事については茂山署から小松公醫、秋田保安主任、下山警部補その他が檢死に急行、四日午前三時ころ歸署しさらに鏡城臨時法院から若檢事と雇記が出張原因その他について取調べたが死亡者は鏡城郡羅南大南元模の長女南玉仙（三七）、負傷者は同女の長女南順姫（一八）と次女仁順（一二）の兩名でガソリンカーの運轉手は田村三郎（三〇）で當時運轉中數輛を連結しその最前方に前記死傷者親子を乘せ、ガソリンカーは後部に接續して後押ししながら山元から新站に向ふ途中顚覆したものである

北鮮製紙進出を羨む 惠山の木材業者

【惠山鎭】十二月中旬から本格的營業を開始する吉州の北鮮製紙工場の用材は咸北の白頭山附近にこれを求むるとすれば少くとも今後四十年間は材料に窮することはないといはれ從つて咸南國境には恩惠がないので惠山地方の木材業者は咸南にも此の製紙事業の進出を望んでゐるものである

定員を三名超過
期日迫る羅津の初府議戰
果然大混戰を展開

【羅津】初の府會議員選擧も愈よ一旬の後に迫り、正式に立候補したものは五日現在で內地人側十九名、朝鮮人側八名、計二十七名で定員廿四名に對し三名の超過となり、漸次活氣を帶びて來たが商議側候補者三名が、土建協贊と商議指定商組合に運動を開始するに至り彼等逐鹿戰線に大異狀を起し、各所に恐戰を演じてゐる、また態度を聲明しないが、岩谷滋八、渡邊辰次郎兩氏の中一名はこゝ數日中に態度を決定するものと見られ十日を過ぐれば逐鹿戰場は愈よ本格的激戰を演ずるに至らう、五日現在の立候補者左の通り

▲內地人側 鈴木公重、吉田清吉、清水德太郎、小山太郎、大西英隆、綱島寬、齋藤長治、山田某、中田仲之亮、前田眞一、齋藤貞男、坂田政一、宮地一政、森星殿、山本八十七、三上慶二、前西寅一郎、中村光知、上田勝三郎、深田耕三

▲朝鮮人側 金斗衛、申興泰、金泰成、辛謨昇、姜東明、金龍宅、申學福、朴小田

奇特な地主

【羅南】府下南面守山里李命福氏弟李小福氏は府北面に相當面積の土地を所有してゐるが本年の風水害で被害あるべき豫想の下に小作人の申出ざる住谷里內九十餘部落に平均三割の減免をした

七六聯隊射擊演習

【羅南】步兵第七十六聯隊では去る四日から七日まで四日間、羅南郡外砂山方面で戰鬪射擊演習を實施した

南坡隧道貫通

【江界】江界工事區內長さ二百メートルの南坡隧道は去る日午後一時最後の爆破工事で遂に貫通した、明治節の當日であり關係者一同歡喜裡に祝杯を擧げた

漁業咸南に新しい光明
鰛のゲリラ戰術を無電で破る作戰
元山水產試驗場の提唱 業者も大乘り氣

【元山】漁業咸南の漁撈師に一大光明が投げかけられようとしてゐる由來咸南の漁業中鰛漁業は最も重要な地位を占めてゐるが他の漁業と異なりその群集の移動が極めて敏速で一晝夜の間に數十浬を移動するので漁場の移動は豫測不可能のことであるのみならずジプシーの如くけふは東、あすは西と漁群を追ひまはさねばならぬことがしばしば起るがこれに對する漁況の報知は僅かに試驗船北洋丸に無電の設備があるに止まつてゐる現狀でありこれとて片通信に過ぎないので現在では清津無電局を利用して同地からは有線によつて魚況を報じてゐるため時にはチャンスを逸することが多々ある、この情勢に鑑み試驗場が音頭を取り業者に呼びかけて元山に愛信の出來る大無電を設置せんとの計畫が進められてゐる由してこの計畫に伴ひ各漁船にも受信無電を備へ着け漁場の移動、漁況の報知をこの無電を通じて敏速ならしめ漁獲の增大を圖らうとする目的であるがこの計畫が實現せば大魚群の回游に當つて眞の一網打盡的大漁を期することが出來るので業者も大に乘り氣となり運動氣分が濃厚となりつゝある

泥醉して轢死 立石里驛の慘

【平壤】五日午後八時十四分ころ咸鏡線立石里驛構內で貨物第六四七列車が入換作業中、折柄驛構內を通行中の大同郡龍山面某を轢殺したが同人は泥醉してゐたためこの奇禍に遭つたものらしい

災害農村に 惡地主橫行
小作人檢見期に泣く
高靈署で二名訓戒

【高靈】水害と旱害を受けた高靈郡內各村では檢見期を控へ小作人の不安を見越した惡地主の專橫が目に餘るものがあり高靈署では調査の結果二名を召喚し嚴重訓戒を加へた

湯村京畿知事 仁川初巡視

【仁川】湯村京畿知事は同府巡視のため七日午前九時五十分仁川驛着列車で來仁直ちに府廳に入り永井府尹から管內狀況說明を受け十一時から正午まで府內各官公署の巡視をなし正午から一時まで仁川閣で府內有力者と懇談會の後一時から二時までの間に府廳職員に訓示、午後二時から仁中講堂に於て府民に講演、午後四時十分發列車で歸城

奇妙な油藥呑んで 若妻忽ち悶死
無智が生んだ笑へぬ一劇
鎭南浦の服藥奇談

【鎭南浦】あやしい淋病藥を服用して若い人妻の天國行——府內港山里九〇番商人黃甲道（三〇）は五、六年前ある人が頭髮を蒸し燒してとつた油を淋病藥として用ひてゐるのを見て以來、自分が淋病であつて前記『毛の油』を服用せしめてみたが、數日前より府內碑石里五五金順寶（二〇）同人妻吳仙姬（二〇）兩名に同樣『毛の油』を服用せしめたところ五日朝八時頃服用した吳女が急に苦痛を訴へ同九時死亡した、佐藤檢事、金司法主任が檢屍を行つたが不審な點あり六日平壤醫專に解剖に附した

籾の共販も開始

【慶州】郡內の籾の共同販賣所は左記の三ケ所に決定來月二日から開始の筈
邑內郡西面▲梁浦面▲加南面太平里市場

あられもない喧嘩

【鎭南浦】邑內錦町の某料亭の女將は夫の死後どうしたことか九人の抱へ妓の間に喧嘩の絶え間がなくその筋から再三說諭されてゐたが去る三日また二名が血を流す大喧嘩をやり平壤山署で取調べられた上二人共大目玉を頂戴した

清農生修學旅行

【清州】農業學校五年生三十六名は小倉敎諭、菅吉記兩氏の引率で四日から二週間の豫定で內地へ修學旅行

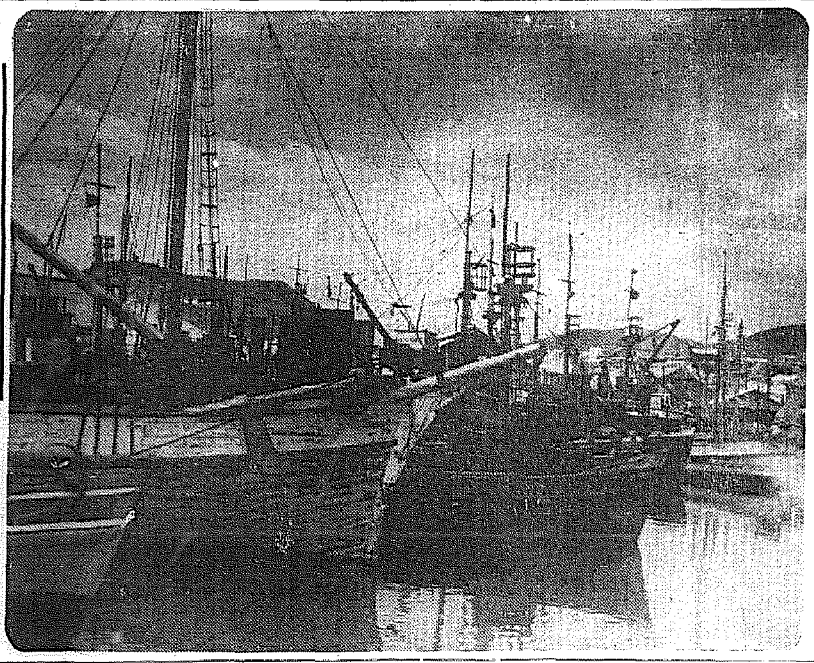

港に木枯し吹く 清津港船溜り

基督敎學校に揭げる 明朗の國旗揭揚台
颯爽精神作興週間に靡く
順川義英校の率先的美擧

【平壤】平南道內におけるキリスト敎系學校は最近とみに國體性を見せ、殊に順川郡順川面長老派系義英學校では數日前から約四十尺の國旗揭揚塔を工事中のところこの程竣工したので、七日から實施される國民精神作興週間に率先して國旗揭揚を實施することになり各宗敎團に多大の衝動を與へてゐる

さすが港街
見當違ひの問合せなどで 新設外事係汗ダク

【仁川】仁川署外事係は高橋警部補を主任に店開きをして以來目覺しい活動を續けてゐるが、まづ外事係の店に殺到したものは最近國際調査の如き問合せが頻々と府內各所に舞ひ込むことだ、六日朝の如きはイギリスの某出版商社から仁川警察署にあて仁川府の主要商店に於ける商業の狀況と元仁川にイギリス、アメリカから貿易商社長某氏と某々氏等の氏名を記入名簿作製を要望であるか詮議的その他疑つたことがあれば直ちに報知した奧れと依賴し來つたが、國情調査の如き右問合せには應じないことにした、同出版社は在仁川の英國領事館在地の入名簿作製を行つてゐるらしくこの他にも商工會議所、府廳にイギリス、アメリカから貿易商社の問合せが來てゐる

不良學生 金品を騙る

【京城】本籍慶南、府內大和町に現住して居る梁某（二〇）——假名——は同町李某（一八）——假名——に對し「儂は某院に入學したら前途有望である、しかし入學が容易でないから相當の運動費がいる、この運動には服裝も必要である」と巧に言ひ寄り時計代として五回、運動の費用として金十三圓の外十圓餘を騙取したといふので取調べ中

異色の史都訪問者
米國の大富豪特別ガイド付で 態々平壤に駕を枉ぐ

【平壤】樂浪、高句麗の遺跡を訪れる異國人は年々その數を增し史都平壤は相當外國に紹介されて來たが、去る四日夜は米國オハイオ州ボストン大學を卒業し同校より學術研究を命ぜられ東京日本國際觀光局の紹介で文化振興會に籍を置くロカス子女史はニューヨーク市の大富豪ゼオトラ・クック夫人と令孃を案內し入壤、五日小泉博物館長の案內で博物館と日下庭色館見學、六日朝出壤したが、クック夫人は五百圓をもつて博物館に寄附した篤志家である

慶州赤農事件 一味九名出所

【大邱】いはゆる慶州赤農事件の一味李七星外八名は去月卅一日の刑期滿了で出所した

【鎭南浦】新警察署長河上松五郎氏、南浦行の辭令を受取つた時は丁度お風呂の中、住みよいと聞く南浦だ「ワーツ」とばかり嬉しくなつて風呂からとび出したといふ、まさに入浴中に原理を發見した大昔アルキメデスの如く「液體中にある物質はその物質の排除する容積だけ輕くなる」であるならば、當々鎭南浦河上署長の存在は港都の當面の排除すべき幾多の問題に對しアルキメデス署長に期待や切……

シネマと演劇

愛館 【仁川】七日より三日間、三映社提供特選洋畫日本版『戰ひの前夜』（アナベラ孃、ヴィクトルフラサン氏、シニョーレ氏主演）日活ウエスタン全發聲『紺君三日天下』（杉狂兒、澤村貞子主演）三映社提供全發聲日本版『胡椒娘』（イレーヌ・ド・ジレイ孃主演）

瓢館 【仁川】五日より八日まで、松竹大船撮影所建設記念映畫オールトーキー『男性對女性』（田中絹代、高杉早苗、桑野通子、上原謙、佐分利信外大船オールスター出演）松竹下加茂超大作オールトーキー『踊る明君』（林長二郎主演、高田浩吉、飯塚敏子、小笠原小二郎、北見禮子外總出演）特選浪曲トーキー『親爺敎育』『南方の夢』『生ける名匠』

寶心館 【京田】八日より十日まで、松竹超特作『眞白き富士の嶺』松竹太プロ超特作オールトーキー『國定忠治』松竹下加茂特作オールサウンド『侍任三郎殿騷動』

裡里座 【裡里】八日一日限り本紙愛讀者慰安會、新興キネマ現代劇『うかれ櫻』（八卷）及極プロ時代劇『夜明け前』（九卷）及洋劇テレビジョン應用『五百年後の世界』（十卷）國際ニュース二卷

互樂館 【大邱】六日より九日まで、ユーナイト社提供、世界的文豪ウエルズ原作、科學小說の映畫化、全發聲日本版『來るべき世界』ユーナイト社ばら色遊園地

永樂館 【大邱】六日より九日まで、日活超特作、片岡千惠藏、千早晶子主演、日活提供、星玲子主演、ユーナイト社『來るべき世界』

新興館 【大邱】六日より九日まで、新興キネマ超特作『寂光愛』新興大都時代劇股旅篇、ユーナイト社特作名篇ジヨアン・ハチンスン主演『忘れじの歌』

帯下を治せ
姑息不徹底な手當は駄目 須からく原因療法に依れ

醫學博士 白崎得雄

帯下は婦人科患者の最も多く主訴するものにして、その治癒は吾人に取りて重要なる役割をなすものなり。然れども多くは甚だ面倒にして往々吾人を困惑せしむ。洗滌法、「タンポン」或は坐藥挿入のみにては治癒捗々しからず。その原因的疾患を治療し、理學的或は手術的療法を行ふべき事緊急なりと雖も、種種の事情によりて、理想的に運ばざる事屢々なり。若し爰にタンポン劑或は膣坐藥挿入によりて、他に副作用を及ぼすことなく、敏速に帯下を減少し得て患者の苦惱を除き得ば、患者のみならず、吾人にとりても幸なりと謂ふべし。

帯下新治療劑「エドナ」の效果！

膣自淨作用

最近の膣生物學的研究によれば、健康婦人の膣内分泌物中には、デーデルライン氏桿菌と稱する細菌が無數に存在し他方膣粘膜に多く含有するグリコーゲンはこの細菌の作用によりて、乳酸に變化され、デーデルライン氏桿菌は、他の細菌の發育を阻止し得る酸性反應を呈す。この乳酸は膣内容を強酸性に保たしめ、膣内の病原菌を殺菌し又は其の發育を阻止する。斯くデーデルライン氏桿菌とグリコーゲンの協調によりて、膣内の自淨作用が行はれ、帯下は白色、漿液性となり遂には消失するに至る。

エドナ創製

長友醫學博士は以上の膣内生物學的研究に基き、最近之を製劑となし、即ちデーデルライン氏桿菌、乳酸菌の培養「ラクバ」液を創製し、膣内作用、消炎劑、グリコーゲン及び收斂劑として配合せし、主藥含有劑より發錠せしめたものを「エドナ」と稱し、余は之の臨床的效果に就き試用を依頼せらる。

結論として

臨床例少數にして之のみにて結論せんとするは輕卒の誹を免れざれども、試驗の成績に依れば、エドナは膣内挿入によりて、膿性は黃色に、黃色は漿液性に變せしめ、且つ帯下を速かに減少せしめ、治療效果ある事を認めたり。膣粘膜性にして使用するも何等副作用を伴はざる特色あり。

優秀な效目

長友博士の膣内生物學的研究に基き創製せるエドナは二十四時間内で卓效を奏し、急性及び慢性の膣炎、子宮内膜炎、子宮頸管カタル、帯下、膣痒、腰痛等に顯著なる效果あり、帯下に用ひたる場合も頗る著效を現はし、速かに帯下の減少、腰痛、下腹痛の輕快せるを看取せりと賞讃されて居ります。

使用感爽快

以上の實驗によりましてもエドナがいかに優秀なるものであるかがお判りのことゝ思ひますが、更に本劑は無色の結晶性で使用時に流れ出す事がなく、使用後直ちに爽快を感ずる特長があります。

附記

因にエドナは膣炎性帯下、淋菌その他病原菌による帯下、子宮内膜炎、子宮頸管カタル、膣炎、產前後、更年期の帯下等に卓效があり十錠入五十錢、三十錠入壹圓廿錢で有名藥店にありますが、總代理店東京日本橋區本町玉置合名會社へ御註文あれば內地は送料不要で御送付致します。

帯下治療劑

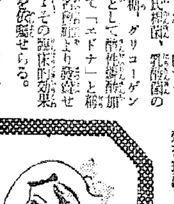

エドナ

膣坐藥として最も合理的なる帯下新治療劑にして膣內の自淨作用を助め、病原菌を驅逐して迅かに帯下の原因を減じ、各種婦人科疾患の治療に奏效する。而も使用感快適、副作用なし！

發賣元 製造元 發賣所

總代理店 玉置合名會社

特選

愛

本社寫眞研究會　藤井雅男氏作

（朝鮮寫眞協會聯盟主催寫眞サロン出品）

京日コドモページ

讀話　犬の報恩

春海浩一郎

『そりやまた虎なんかが出るのですね。叔父さん、工事道の山では鐵砲うちに行つた人が、噛まれたさうですよ』

前歯を見てゐた正男さんが、寂しいやうに言ひました。

『餌が無くなると一方なんだが、やつぱり時々出るのだね。叔父さんの若い時分は、馬どころか、虎がよく出たものだ。子供をさらつたり

牛や馬を喰つ

たりするのだが、冬になると山にえさがなくなるので、人里にのこのこやつてくる。山に近い村では何所でも難儀したものさ』

叔父さんは鐵砲の手入れをしながら、

『もう十年ぐらゐになるが、犬と虎が格鬪したことがある。話してあげようか』

と言つて次のやうな話しをはじめました。

――○――

鐵道の敷設工事場に『赤』と呼ぶ朝鮮犬を飼つてゐた。大きな犬で、名前の通り全身赤毛でつやつやしてゐる。朝鮮人はたべると、とてもうまいと言ふので、近くの朝鮮人からもらつたのを、殺すのは可哀相なのでそのまゝ飼つてゐるのだが、あの方でも命を助けられたことを知つたのか、非常に叔父さんたちになついて、何所に行つても叔父さん達のそばにつき、夜は小屋の外で番をするのだ。

十一月になると、山のある地方はすつかり冬だ。くんで置いた水が凍るし、木の葉は散つて、寒い風がひゆう／＼と絶えず吹き下ろす。或る朝、工夫の一人が、小屋の近くで變なものを見つけて、『ヨンガミサン、大變だ』とかけつけて來た

虎の足あとが

あると言ふのだ。叔父さん達も飛んで行つて見ると、なるほど、ぬれた地面の上に、くつきり大きなけだものゝ足あとがついてゐるではないか。

『もしかすると今晩またやつてくるかも知れない。牛に氣をつけろ、赤も小屋の中に入れて外に出すな』

と叔父さん達はその日は、夕方早くから仕事を休んだ。晩になつた。冴えた月夜だ。おそくまでランプをつけて待つてみたが、虎は來ない。そのうち叔父さん達はねむつた。

夜中ごろ叔父さんはふと目がさめた。便所に行きたいので小屋の戸を開けると、まだ起きてゐた赤が外に飛び出した。便所は小屋のそとにあるのだ。月をあふぎながら便所にはいつてゐた叔父さんは、虎のことなぞすつかり忘れてゐたのだが、その時、後の方で、けたたましい

虎の吼え聲が

靜かな夜の空氣を破つてきこえた。はつと思つて振り返ると、小牛ほどもあらうと思はれる茶色のけだものが、小屋の後の木立の中で、目をキラ／＼輝かしてゐるのだ。しまつた！と叔父さんは思つた。虎だ。小屋の中に逃げようとしたが、虎はもうその小屋の扉の近くに來てゐる。とつさに、叔父さんは便所の中に飛込んで、戸を固くしめた。しかし便所の戸だから、虎がとびかゝれば、ひとたまりもなくこはされてしまふ。叔父さんは戸をしつかりおさへて、ぶるぶる足が震へる。

すると、赤の吠え聲が一段けたたましくなつた。虎の吼えるのも聞える。そのうち、火のついたやうに吠えてゐた赤の聲がぱつたり聞えなくなつた。ふと、何とも言へない、すごい呻り聲がして、

虎と赤が　噛み合ふ氣配

だつたが、それもしばらくして止み、今度は何事もなかつたやうに四邊が靜かになつた。そつと戸のすきからのぞいて見ると、外には虎も赤もゐなく、降るやうな月の光なのだ。小屋の中では皆が大騒ぎしてゐた。

――○――

『叔父さんを助けるために、赤が虎と格鬪したのさ。翌朝、數町離れた山の中で血まみれの赤の死骸が出たが、その口には虎の毛がくつついてゐた。虎はそれつきり出て來なかつたよ。赤のために死んだかも知れないね』

叔父さんはさう言つて、何か思ひ出すやうに、じつと目をつぶりました。

ペテ坊ポリ公　44　カイゾクの巻

林久雄畫

1、きてきと共に、かいぞくせんはなみをきつて南の方へ向つて進み出しました。

2、『これから南の方のクロンボの島のたから物のたくさんある所へお前も行くんだ』

3、それから何日めかの朝です。はるかむこふの方へ目ざす島が見えはじめました

4、島へつくと團長にペテ坊ポリ公と子分二人でボートにのつて島へ急いで行きます

この頃流行る　廣告氣球（アドバルーン）の話　大空の一ツ眼入道

◇◇大空を泳ぐ一ツ入道、この頃京城の空を見上げると必ず二つや三つのアドバルーンが眼につきますね、昨日からは府廳の上に『國民精神作興週間』の八ッ文字が朱色鮮かに掲げられ、その他色々の廣告文が街を歩く人々の眼につきます

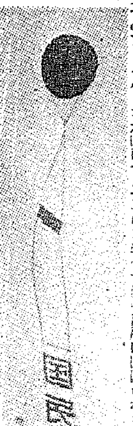

◇下から見上げると豆粒のやうに小さく見えますが、あれでも二十五立方メートルもあるといふから八疊や十疊の部屋にははいれきれません、前は羽二重やゴムなどの布でしたが、今は[illegible]などに[illegible]れるのです

◇◇東京は[illegible]

◇◇内地の都市でも盛んに用ひられてゐますが京城でもこの頃はアドバルーンの専門所が出來ました。貸切りでは大きさによつて二百五十圓から三百五十圓もしますが、普通は何日間の約束で料金を拂つて借り受けます

コドモのための世界知識

☆ロシア……二十世紀前の彫刻　ロシアの[illegible]はカーライレアーのオネガ湖畔にある花崗岩の殻に刻まれてゐる人間だの動物だの鳥だのゝ、原始的な彫刻を研究する豫定であります、それらのものは二千年前に彫刻されたものだと信じられてゐます

☆……裏海の水　裏海は一九一五年以來其面積が毎年四百二十五平方哩だけ小さくなりました、原因は主に裏海に注ぎ込む河の水が[illegible]

[illegible]

☆北アメリカ……氣候を變へるコロラド河に[illegible]なボールダーのダムの背後に造られてゐる巨理の湖水は北東カルフォニアと南方ネバダの氣候を變化させてゐるといはれてゐます、旅行家たちはこの以前暖かであつた土地の上空がもつと冷めたくなつてゐると報告してゐます

☆……リベリアの發展　リベリアは間もなく世界と通信が出來るやうになるでせう、そのために無電局が澤山開かれることになつてゐます、首都のモンロヴィアにはリベリア共和國の遠方の地方との通信が出來るやうに新しい長距離電話があります

後藤又兵衞　（175）

大島伯鶴演　中江正美畫

見事に復讐

又兵衞に復讐されて、行司も暫くて我にかへり、

『南部山……南部山……』

と、漸く、軍配に勝名乘りを上げたが、是では餘り利いた化物は引ッ込んでしまふ。

見物席から、

『ヤアイ行司ッ！　何のために軍配持つてゐるッ？　馬鹿野郎ッ！』

『……軍配が勝つたのか、たにたつて勝つたかア……』

『……叩ッ殺してしまへッ』

などと、叫んだ者があるから行司は驚いた。叩き殺されては大變と、土俵から飛降りてしまつた。

この時、紀州大五郎の一味が、バラ／＼ッと土俵へやつて來て、倒れてゐた雲龍を引起して見ると是は如何に、雲龍谷右衞門は顎を喰ひしばり、口からタラ／＼と唾液を流して、息が絶えてゐた。

大五郎の乾兒が、是を土俵から擔ぎ下して、種々介抱して見たが蘇生する見込みはない。所で、どうして雲龍が斯樣事になつたか、是は軍吉が又兵衞から急所を突く一手を昨夜のうちに習ひ覺えて、立上るより早く雲龍の肋骨の三枚目を拳で突き上げたのである。

是が、普通の突き方であつたら肋骨を折られる位で命には別條なかつたのであらうが、軍吉としては親の仇を打たうといふ一心から渾身の力を籠めてゐる。

その上、又兵衞の南部山に何て力量も相當であつたから、是に、運悪く急所を痛められては、如何なる豪の者でも堪まらない。雲龍の肋骨は見事に折られてしまつた。

併し、突差の場合の出來ごとであり、やつた事が早いから、此の事は本人の雲龍の外には誰も氣の付いてゐる者はなかつた。シテ見れば死人に口なしで是はどうすることも出來ない。――

所が、土俵に上つてゐた又兵衞

『コレ行司、軍配は何としたか、此の角力は、軍吉の勝に相違あるまい……』

『ヘイ確に、南部山の勝で御座います』

『さうであらう。就いて出る者があるなら出せ！　雲龍でさへ斯くの通りである。此の後出る者があれば、血を吐いて死することは覺悟で出ろ』

『そ、それは大變でございます。雲龍が、是程の大力とは思ひませんでした、東西、東西……最早飛入りの方はございませんか、相手は二代目南部山でございます。この相手をする者は血を吐いて死ぬことを覺悟して出て下さい』

とゞなつたが、誰も、死ぬ覺悟で角力を取る奴はゐない。そこで行司は邊を見廻して再び大聲に『最早や、飛び入りの お方はありませんか。無ければ當場所の大關は南部山でござります』

と、呼ぶと、見物が、

『さうだとも、さうだとも、南部山は親の仇を討つたんだ。今日の大關は南部山だ……』

『偉いぞ南部山……』

『孝行軍吉……』

ワーッといふ大騒ぎ。ツヒに今日の勝負は南部山の軍吉といふことになつた。

所で、氣が狂つたやうに喜んだのは宿屋の亭主太兵衞。是はどうしたものか、夢中で踊り上つてゐる。

又兵衞が、

『コレ、コレ亭主、早く若い者を呼んできてくれ、白米十俵を運び出すのぢや』

『ヘイ、只今、どうも是は驚きました。誠夫に、軍吉が勝たうとは思ひませんでした』

バラリと拔ける髪　苦皺と貧血で老ける

婦人の病

夜寒に追々つのる脚　腰の冷え

下腹痛み、月經の痛み、頭痛不眠を

芯から治す目的で發明された藥の御紹介

結婚後初めての姙娠に喜ぶ

畑中曉子

御親切に御尋ね下さいまして有難う御座います。[illegible]

ありふれた藥はよして

岡田たま

（前略）[illegible]

御藥の御蔭で治療も樂に

左近眞智子

去年の日記を見ますと、[illegible]

良い藥が出來て喜ぶ

東京木村病院院長　醫學博士　木村仁

自分では輕症と思つてゐるが診察すると性の悪いのがあるから婦人病は少しも油斷が出來ない。[illegible]

九州帝大病院婦人科使用にワセトン球

[illegible]

內服か局所藥か

[illegible]

安い藥價　[illegible]

『女性の新生理學』　醫學博士河合先生名著　[illegible]

總代理店　合名會社　河原商店　東京芝通新町十三番地

朝鮮郵船

[illegible]

內鮮運輸出帆

阪神行	慶取丸	十月廿八日
阪神行	昭慶丸	十月廿九日
阪神行	日華丸	十月三十日
阪神行	泰福丸	十一月一日
阪神行	和神丸	十一月二日
阪神行	順慶丸	十一月四日
阪神行	昭慶丸	十一月九日

嶋谷汽船株式會社

大和組回漕部　仁川港町四丁目　電話一〇三〇番

阿波共同汽船出帆

威海衞、芝罘、大連行

威海衞、芝罘、大連行

南浦、大連、天津行

代理店　仁川海岸町　野口商會

京城運動場をどう擴充する (5)

二重搾取は不可

擴充決議文を提出

◇松村幹事長 設備に關する改修意見は大體に於て皆さんによつて言ひ盡された樣ですからこんどは使用條例の缺陷について意見を述べたいと思ひます、それは度々各方面で論議される入場料五錢徴收の問題で、無料試合なら兎に角、有料の場合には使用者から觀覽料收入の一割を徴收しておきながら、なほ觀覽者に對して五錢徴收を課するのは完全な二重搾取で內地から來た人が驚くのも無理のないことで神宮競技場でも甲子園でも、こんな馬鹿な制度は設けてないこの制度の存續は京城運動場を造るとき府當局が相當無理して作つたからその財政緩和を計るために當分五錢を徴收することに決めたのが今日もなほ殘つてゐるので、これは都市の體面上からも撤廢したければならないものではないかと思ひます、どの競技會でも觀覽券を持つて來れば五錢を取らない樣に條例を改正して貰ひたいものだ

◇遠田府議 さつき上原君が提案した京城運動場改修期成會といつたものをこの際早く作つたらどうだらうか

◇上原府議 府當局でもさういつた意見はないでもないが府には現在のところ財源がないから、これはどうしても民間の寄附金によつて實現せねばならぬ問題で未だ出來ない立場に置かれてゐる、體協も同樣の理由で未だ出來ずこれは民間から烽火をあげてもらはねばならないと思ふ

◇松村幹事長 この運動を促進するために委員を設け決議文を作つて運動場の主管者たる府當局に提出したい

決議文 本懇談會は、體育殿堂の急設並に京城運動場の擴張整備急なるを痛感し速かにこれが實現を期す

では此位で本懇談會を打切ります

◇甘蔗府尹 本日は體育關係者各位がかくも多數集まつていろいろと改革意見を申し述べられたことに關して運動場の所管者たる私から厚く御禮を申上げます尚は運動場の改造問題については府當局が主催するのが當然でありますが、種々な理由から記者俱樂部に烽火をあげて戴くのが好都合なのでこの機會を私共も待つてゐた樣な次第です、私の考へとしては大體オリムピックの東京大會では三千萬圓の國費を投ぜられる由で、この都會費はこの一部を削つてもらつて運動場を改造することを要望します

◇松村幹事長 西洋の諺に國の建設は青年にあり、青年の建設は道場にあり、といふのがありますが青年の道場たる綜合運動場の整備は緊急であります、今後共努力して行きたいと思ひます (をはり)

優艶、幽玄の情趣

能樂讀本

觀賞するにはこれ丈の知識を

清經の舞台面 シテの扮裝は中將面、梨子打、黑垂、厚板、半切、單衣法被、太刀、扇

能は古代の猿樂から變化したものと傳へられます、奈良朝時代には外來の伎樂や日本化した雅樂などが盛んになりましたが、これは貴紳の間の流行物であつて一般にはあまり不向きであつたため、民衆を目當てに現れた舞曲が田樂で田樂の進歩したものが

猿樂 であります、鎌倉時代には卑しく、面白く、滑稽味の多い田樂や猿樂が盛んになりましたが世は足利時代となつて猿樂は一變し、優艶、高雅な樂曲となり更に嚴肅なものに變化して遂に今日の能樂になつたのであります

能樂 の始祖は足利時代の流派觀阿彌清次、その子世阿彌元清と言ひ傳へられます、觀阿彌は猿樂の家と生れました、猿樂の家といふのは各國にあつてそれぞれ神社に附屬してゐましたが、この內大和の國にあつた四家が最も猿樂的色彩を帶びてゐたので一般に歡迎される樣になりこの大和の四家といふのは圓滿井が「金春」結崎が「觀世」外山が「寶生」坂戶が「金剛」であつて後德川時代に「喜多」が生れ能樂の始祖觀阿彌は結崎即ち觀世から出てをります

◇能樂の歌謠である「謠」は觀阿彌世阿彌の手で完成され整頓されたもので、爾後は大した變調曲折もなく連綿として今日に及んでゐるものだけに

謠の 中に含まれてゐる思想は始終當時の思想であつて、その歌謠が古今、後撰、拾遺等の諸歌謠から取材した以外に伊勢、大和、源氏等の諸物語、就中源氏物語から選擇して用ひたのと同時に一方では平治、平家の諸物語、源平盛衰記、太平記、曾我物語等を好資料として盛んに適用してゐるために、謠に盛られた精神といふのは時代を反映して英雄崇拜、佛力萬能、古典への憧憬などであります、また

宗教 を重視する爲に謠を利用した風も見え、佛力の庇護によつて圓滿な解決を告げた幾つかの事例から取材してゐます

◇今日行はれてゐる能樂は多く觀阿彌、世阿彌父子の作曲になつたものでその

構成 は古代の猿樂に次第、道行、一聲、下歌、上歌を加へたもので、シテに前後があり、中途に中入りがあり、前ジテで老翁や漁夫であつたものが、後ジテでは天人や鬼神となつて現れ曲の興趣をうけてその功力で成佛するといふのが普通であります、能樂の中にシテ、ワキ、ツレなどの言葉が見えます

◇**シテ** とは主役を演ずる者

ツレ とはシテに伴つて演ずる者

ワキ とはシテの相手をする者の稱へ方で、その例を今度の演し物「紅葉狩」にとるとシテは貴女、ツレは侍女、ワキは平維茂、後ジテは鬼神となつてゐます

◇何しろ能の歌謠である「謠」は文學の最も衰へた戰國時代の產物でありますから字音語格に誤りが多く、文章も蕪雜で統一に缺け、前後の脈絡に陷つてゐるものが少くありませんが、一篇を貫いてゐる

幽玄 の趣向は誰にでもうけ入れることが出來、これに節づけて謠ふときは能の特異な扮裝と調和して少しばかりの缺陷は巧に美化されて幽玄に陶醉することが出來ます

會員券申込所 ◇京城日報社受付◇南山町三丁目中川師松堂◇觀世流各會幹事◇喜多流幹事◇寶生流幹事

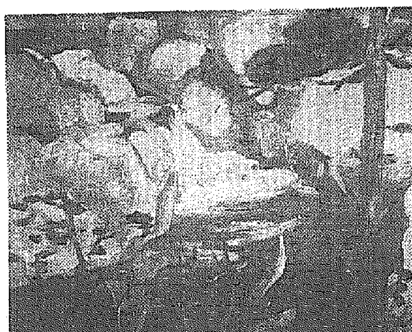

多田毅三氏の金剛山スケッチ
お馴染の多田毅三畫伯が秋の金剛山に題材をとつて描いた數十點の新作洋畫を八日から三日間京城三越社交室に陳列、同好者の鑑賞に供せられる 寫眞は金剛山スケッチの一部

秋季大手合戰譜 (4)

日本棋院

先番 四段 藤田豊次郎 / 五先 四段 高川格

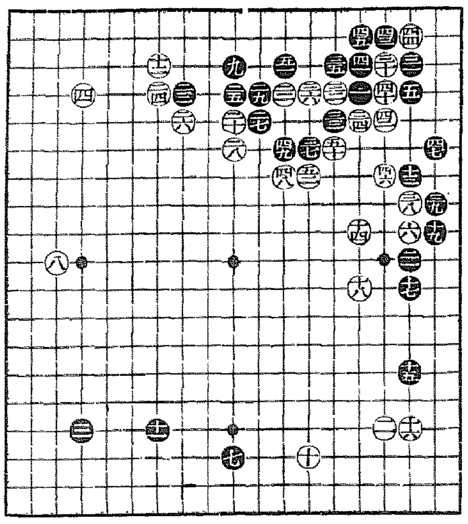

○卅八 は八 22 ●卅九 ろ八
○四十 に四 6 ●四十一 ほ三
○四十二 に五 ●四十三 に二
○四十四 は二 ●四十五 ほ二
○四十六 に七 ●四十七 ろ六 6
○四十八 ち七 3 ●四十九 ち六 5
○五十 へ六 4 ●五十一 ち三 10
○五十二 と七 1
(分)

所要時間 白 二時二十七分 黑 一・二十一 (一分以內は切捨)

【制限時間各八時間】

對局者の言葉

(白)三八で直ぐ四十以下を打ち、黑四三に次いで三八と突當るのは、參考圖(甲)のように烈しくやつて來られ振替りになりさうです

又三八で四一から切つて、參考圖(乙)のように小さく活を圖るのもありますが、此方は滿足出來なかつた

(白)四四の切りはその必要を見なかつた、黑三七か「と四」のソヒツケになつてゐないのですから——

(黑)四七が省けないのが辛いところです

(黑)白四八が巧い手なので閉口しました

(黑)四九で五二に押したいのですがその途端に白「は五」と出られるような手順があつて怖いのです

そこで「ろ二」と押へる外なく次いで白「と八」とハネられ、「ろ五」の出が惡るので、大した事はないようでした

(黑)五一で「と五」にツグのは白「と二」黑「ろ二」白五二とシメツケられ、すつかり利かされるのがいやでしたが——

然し五一で五二に出る手はあつたようです、即ち次ぎに白「と二」黑「ろ二」白「と五」黑「と九」となるのですが、これは戰へるかとも思はれます

(白)五二と押へつける事になつては作戰圖に當つたように思はれますが——

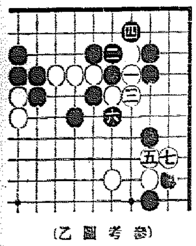

(參考圖甲)

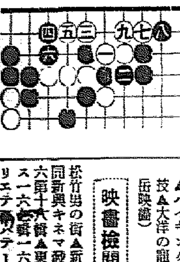

(參考圖乙)

評解

五段 村島誼紀

○白四四では單に四六と押へるのが正しい

諸の黑は五との交換が不要だつた事は、後の棋步に徵して明白である

●黑四九のソヒツケがおかしいことは四五のツギが既にあるのを利用し、單に五一と押へて居らねばならない

次ぎに白五十ならば黑「と五」にツギ、更に白五二と押へた時、黑「り六」によつて先手を奪ふ事が可能なのである

若し又白五十と當てずに、五二の押へならば、黑「へ七」のハネを一本利かしたまゝ、他に轉じる事が出來るのである

○白五二と押へて、黑の出路を塞ぐことになつては、中の棋で充分戰ひ得るであらう、加之白二二以下の三子が殆ど死形圏にある事にも留意を要する

シーズンを飾る 京城帝大管絃樂

十五日午後府民館で

京城帝大音樂部では十五日午後二時から京城府民館で第十二回定期管絃樂演奏會を開く、シューベルトの未完成交響樂をはじめ曲目は左の通りであるが特別賛助としてヴァイオリンの上野久子、ピアノの竹井君子兩女史が出演する、最近益々充實を見せる同樂團の殿堂に今シーズンの呼び物として期待されてゐる

1アラビアダンス（グリーク作）
2ピアノコンサート三番（ベートーヴェン作）
3詩人と農夫（スッペ作）
4秋の女王（ピッチ作）
5セレナードイミナー（モツァルト作）
6ヴァイオリン奏鳴曲二番（グリーク作）
7未完成交響樂（シューベルト作）

あす府民館で 健康增進映畫

京城府及び京城教化團體聯合會共同主催にて國民精神作興運動第二日たる八日午後六時半から、府民館で健康增進に關する映畫會を開催し、一般の觀覽に供するが、料金は大人二十錢、小人十錢で、プログラムは次の四本立である

▲ハイキングの唄▲スキーの妙技▲大洋の寵兒▲白き王者（山岳映畫）

映畫檢閲日報 (5)

松竹男の街▲新興又太郎大明神▲同新興キネマ發聲ニュース一九三六年十六號▲東日大每國際ニュース一六六號▲一六二號▲寫眞化學ヴァリエテ第六篇巨人征服

パラゴン 大懸賞付特賣

世界に誇るパラゴンの音色

特許十餘件

優秀新型發賣 記念大サービス

一等 金百圓也

規定 パラゴン蓄音器優秀新型 第一二五號ポータブル壹臺 御買上毎ニ左ノ抽籤券壹枚進呈

期間 自十一月五日 至十二月二十日 期間中でも多數の場合は申込順で〆切ります

申込 最寄特約店又は弊店へ直接御申込下さい 代金引換の場合は手附金として定價の半額御送り下さい

空籤なし 三百臺壹組

一等 一〇〇圓 (一口)
二等 七〇圓 (三口)
三等 三〇圓 (五口)
四等 一〇圓 (二〇口)
五等 五圓 (三〇口)
六等 パラゴン蓄針(千本) 二四〇口
空籤ナシ

PARAGON

朝鮮一手大賣捌元 京城府古市町十九番地 青木商會 電話本局(2)三五六六番 振替口座京城二四五六五番

御存じ？頭痛にはノーシンを

天津の本場より支店開設

本家 甘栗

晩秋を迎へて愈々栗の眞盛季となりました 皆樣に是非御贈答品の御利用を希上ます

京城府本町二丁目八六 久利屋號支店 電話本局(2)二六五二番

覺化內科病院 京城府明治町一丁目 電話本局二四番 醫學博士 古城憲治 內科 小兒科 入院隨意 普通病室及傳染病室

御宴會に 御社交に 菊水 電話本局

松竹座 四日より五日間上映 八日(日曜)は三回興行 大衆料金 小學生に限り五錢 マキノトーキー提供 奇傑黑鷲大會 爆彈亂れ飛ぶ マリア・カムラデリー アドルフ・クライン ルドルフ・レッティン

松竹キネマ 明治座 十一月四日より十一月十日まで 上映時間表 松竹京都作品 市川右太衛門主演 坂本龍馬 第1回 11,30 第2回 3,15 第3回 7,10 朝日世界ニュース 1,06 4,51 8,46 巨匠ジュリアン・デュヴィヴィエ監督 アナ・ベラ主演 地の果てを行く 1,20 5,05 9,00 入場料金五十錢 學生三十錢

若草映畫劇場 四日より五日間 佛CICプロ超特作日本版 ジャン・ミュラ エラ・コレヌ・ジャニーヌ・クリスペン主演 ▲第二情報部 J・O超特作新日本音樂映畫 北澤かず子 藤山一郎 徳山璉主演 ▲かぐや姫 モスクワ・キノコムビナート特作 日本版(ソヴエト映畫) エル・オルロワ主演 ▲陽氣な連中 大人五〇 學生三〇

團成社 十一月四日より 午後六時開演 第二情報部 低空爆擊 掏摸の家

喜樂館 日活 十一月三日より九日迄一週間 料金特別に割下げ40錢 (1)フオツクス・ムービートン・ニュース 第二報 (2)トーキー 大番頭・小番頭 東京發聲 オールスター (3)トーキー 女殺油地獄 千惠藏主演 ○毎日ヒル ヨル 三回 晝夜連續 午前正11時30分 開始 ○日曜祭日は…ヒル3時30分 ヨル8時30分 今週より暖房裝置完備

浪花館 十一月五日より十日迄 長谷川伸原作劇 特別興行 入場料大人四十錢 小人學生二十錢均一 新興高田プロ超特作 オールトーキー 掏摸の家 高田稔、伏見直江主演 新興京都プロ超特作 ネオスーパートーキー 又太郎大明神 嵐寬十郎主演 RKOラヂオ超特作 本人出現 ジンジヤー・ロージヤス主演

京龍館 五日より四日間 大船特作 野村浩將監督 川崎弘子 高杉早苗主演 オールトーキー 入婿合戰 第一映畫社特作 夏川大二郎 歌川絹枝主演 オールトーキー 金鑛 PCL特作 山本嘉次郎監督 榎本健一主演 オールトーキー どんぐり頓兵衛 高尾光子 二村定一 伊達里子共演

京城劇場 特選時代劇 新進花形 桂寛一郎一座 十一月四日より毎夕六時開演 一、雨後の名月 一、宇都谷峠 一、瞼の母 一、血の仇討 一、野州の夜嵐(坂東吉の死) 一、時島新吉 一、リンキの魅刀 特等外 各等三拾錢均一

朝日座 十一月七日より毎夕五時開演 名優總出演 義士劇大一座 藝題は二日目替り 朝鮮日々新聞社の讀者優待券を御利用下さい

中央館 大京都映畫 直營封切館 五日より八日まで四日間 階下席十錢均一 古城の扉 無敵亂闘王 第四篇 神變不知火冠者 毎日晝夜三回興行 第一回 一二・〇〇 第二回 三・二〇 第三回 六・五〇

米倉の小運送進出で 運送界に摩擦激化

米倉では"業務範圍を越へぬ"と強硬 當局は米倉の態度を默認

朝鮮米倉會社では社内の充實を機として穀物者に積極的に乘り出し一方各種貨物積卸の直營を開始したため、運送業者に直接間接の打撃を與へ米倉の所謂小運送業への進出として輸送方面から注目されてゐる、即ち現在方法の積極策としての一例は先に仁川に於ける仁川汽船、海洋社の株式を讓り受けして沿岸各地の船の集荷、肥料の輸送等に當つてをり、一方寄託荷主の貨物の取扱ひは本年に至つては全鮮に亘つて直扱ひを開始してゐる狀態であるに對して米倉當局は小運送進出との非難に對し

荷主よりの寄託貨物の積卸の直營を行ふのは定款に定められた範圍內のもので且つ積極的集貨策もその取扱貨物の多くが米倉を利用するものである以上は米倉業務の埒を越えた小運送業への進出といふ事には當らぬし荷主に對して盡すべきサービスと思ふ

と語つて居るが、これに對する鐵道局の意向としては米倉の小運送業進出は事業の性質上已むを得ないものであるとの默認的態度をとつてをり米倉の小運送への積極主義は今後とも強化されるものと見られ小運送業と米倉の摩擦は今後なほ激化することゝならう

朝運會京城支部會

朝運會京城支部では巡迴指導委員の報告を聽取すると同時に用務運送の萬全を期する爲十一月七日午前十時より水原驛前朝鮮運送水原出張所に於て評議員會を開催 永井京城▲高橋仁川▲金開城▲松井金浦▲朴南川▲金烏山▲吉口成歡▲清水鳥致院▲小川金化▲寺澤水原▲荒木汶山▲大澤天安▲藤井鐵原の評議員及與永幹事▲京城鐵道事務所營業主任森井副參事▲本社立石監理課長列席松井支部長外各巡迴委員より巡迴指導の結果に就て報告ありて後左記事項を協議

一、勞務員作業服裝の件

二、系統店從業員講習會の件

に就て協議、其他打合をなし續いて京東鐵道の中繼及輸送狀況を視察した

入絹輸出統制に 内鮮業者が協議

朝鮮は輸出統制料徵收に決定

入絹輸出統制に就ては內地では本春來輸出組合側がヤール一錢の入絹輸出統制料を徵してゐるが鮮內では之れを徵せず、爲めに動もすれば鮮內側より輸出が行はれる傾向にあることから之が改善方に就ては內地側より屢々要望せられ、遂に日本入絹輸出組合聯合會[illegible]氏が來る五日入城總督府殖產局に鮮內當業者と協議を遂げ六日は午後一時から殖產局長室に於て內地側の聯合會理事及び本府側の川井商工課長、[illegible]事務官、石井技師、營業者高林、小川、市橋、清水氏等參集

同問題に對し隔意なき協議を遂げた結果、鮮內側に輸出統制料を徵收に決定し、鮮內の生產入絹布輸出の少い關係上、この間の特殊事情を考慮し、統制料に若干の差違を附する方針の下に之が統制の[illegible]結局內鮮業者側の間に諒解を得てその詳細決定を兩氏の折衝に委ねる事となつた

工協理事會

(朝鮮工業協會)會では七日正午より商工獎勵館に理事會を開催し本府より川井商工課長[illegible]出席し業者大會の決議事項の處理につき種々協議したが近く右決議事項を携へ[illegible]協議することに決定した

和信の豫約見本市

―百貨店和信では五日府廳前の近藤商店大阪部を開催し續いて同日より東京日本堂ホールに於て綜合陳列會の見本市を開催してゐるが各地商店よりの豫約注文多く盛況を呈してゐる同見本市は九日迄續行される(寫眞は見本市の商品)

預金貸出共増加

京城組銀十月末帳尻

京城手形交換所調に依る京城組銀十月末現在預金及貸出高は預金一億三千五十一萬八千圓貸出一億八千九百八十七萬八千圓で同月十五日現在に比し預金百四十九萬八千圓貸出七百六十九萬二千圓の各增加を示したが今後は需要の活況によりて更に貸出は漸增傾向を辿るものと見られる(單位千圓)

◇預金	十月末	月央比
定期	[illegible]	[illegible]
當座	[illegible]	△[illegible]
特當	[illegible]	△[illegible]
通知	[illegible]	△[illegible]
諸預金	[illegible]	[illegible]
合計	[illegible]	[illegible]

◇貸出	十月末	月央比
證書	[illegible]	[illegible]
手形	[illegible]	[illegible]
當座	[illegible]	[illegible]
割手	[illegible]	[illegible]
荷手	[illegible]	△[illegible]
合計	[illegible]	[illegible]

なほ前年同期に比し預金[illegible]萬八千圓の減、貸出四千五百[illegible]萬四千圓の增である

證券手持少增

十月十一日現在京城組合銀行の有價證券手持高は二億七千四百八十一萬九千圓で十月十五日現在に比し十五萬一千圓の減少を示し前年同期に[illegible]

南江切落しで 二萬キロを發電

大野總監が企業者物色

問題となつてゐる洛東江支流の南江切落しは去る廿九、三十の兩日本府に開催された治水調査委員會に依つてその第二案を採用することゝなり南江切落しを決定したがこの南江切落しを利用して發電計劃が樹立されてゐる

即ち二萬乃至三萬キロの發電計劃で目下企業者の物色に就いて大野政務總監の手によつて內地資本家と接衝されつゝあるが、本府は水路開設費として四ケ年繼續事業として四百五十萬圓を計上して既に本年度追加豫算に要求してゐるので[illegible]

全鮮手形交換

京城手形交換所調=十月中の鮮內手形交換高は枚數廿六萬六千[illegible]枚交換金額一億四千[illegible]圓で前月に比し枚數一萬五千三百九十九九圓交換金額七百萬六千九十六圓の各增加となつた(單位枚數千枚金額千圓)

	枚數	交換差額	前年同期比較
京城	一四三	八六、五二六	七、八二〇
仁川	一一	七、三九六	四〇一
釜山	三九	一六、九七七	△三〇二
平壤	二四	三、九八〇	一、〇四四
元山	一〇	三、五三三	△四七
大邱	一〇	四、四四三	三六八
木浦	五	一、五七〇	△一、三五五
群山	七	三、四九五	△一、三七〇
鎭南浦	四	二、五五〇	△八〇〇
合計	二六六	一四〇、五三〇	五、四一六

東拓鑛業据置

東拓鑛業では六日午後二時より重役會を開催前期決算を附議したが配當は四分据置に內定定時總會は廿八日頃東京にて開催のはず

全鮮米取聯總會

けふ朝取で開く

全鮮米穀取引所聯合會總會は七日午前十一時から朝取樓上に開催、本府より穗井商工課長、同宮石事務官、池田技師、木浦より內谷理事長、石井理事、群山正木理事、大邱古谷理事長、高島理事、朝取から小杉理事長代理秋山淺野各理事、田崎支配人米豆部組合から新田、內海の正副委員長三井書記長出席

左の議案に就き協議を凝らし本府當局との間に質疑應答を行ひ午後も續行した

▲容量統一に關する件▲容量制と重量制併用に關する件▲取引所證券制度取引統一に關する件

移出減移入增加

十月の入超額二千二百萬圓

本府調査による十月中の鮮內對內地貿易は[illegible]の入超となつた、前年同期に比して移出は[illegible]の減に移入は[illegible]の増加を示してゐるが十月中の移入貿易は從來の記録を破つてあつた九月中の六千[illegible]圓を更に凌駕してゐる、尚本年一月からの累計で見ると[illegible](單位千圓△印減)

	十月	前年同期比
移出	[illegible]	△[illegible]
移入	[illegible]	[illegible]
計	[illegible]	△[illegible]
入超	[illegible]	[illegible]

信託財產增加

十月末現在

朝鮮信託會社に於ける十月末現在の信託財產は(單位千圓)

金錢信託	四一、一五〇
有價證券	[illegible]
不動產信託	[illegible]
其他の信託	[illegible]

合計六千二百三十萬圓で[illegible]下半期中の不動產信託が[illegible]あるので本年中には金錢信託の增加を見込み七千萬圓近くに達する

更生の槐山金鑛 卅馳平均の採鑛

朝鮮製鍊の事業擴張

ゴールト、ラッシュの波に乘つて鮮內各地の鑛山が中心となつてゐる朝鮮製鍊株式會社では今より約二十五六年前外人の手によつて發鑛されて以來廢鑛となつてゐた忠北槐山金鑛を買收し去る六月より探鑛設備中であつたが、最近に及んで十五馬力のポンプ二台を据付けて排水作業の進展を期すると共に一日三十馳平均の採鑛を見るに至つた、右槐山金鑛の鑛石は相當優秀なものであるが何分にも坑底中に出水多く、これが排水作業不能のため廢鑛となつてゐたもので、今回の朝鮮製鍊の積極的な排水作業によつて全くその懸念が一掃され、一躍して優良鑛山と化した譯である、尚ほ續て報道されたる長項製鍊所(現在百五十馳能力)を擴張して更に二百馳を設置する件は目下着々計畫につき鋭意考慮中であるが近く實現するものと言はれてゐる

江原東海岸に 春川電氣供電

明春頃點燈

江原道の東海岸地方に位する襄陽郡土城面、竹旺面及高城郡杆城面、峴內面等は同地方に於ける有數な地帶であるが電氣の設備なく文化の恩惠に浴して居らなかつたところ今回いよ〳〵春川電氣株式會社に於て襄陽發電所の能力により點灯せしむる事となつた、需要家の數は約一千二百灯であつて明年四月頃迄には點灯の運びとなろう

南朝鮮電氣 營業區域擴張

南朝鮮電氣では今回忠淸南道扶餘郡林川面を營業區域に編入し差當り電灯約二百五十灯及動力約八馬力を供給することゝなつたが明春

期米 福 仁川本町 吉村榮左工門商店

中央線初入札決定

中央線のトップを切る鐵道工事は六日入札の結果、第三工區(北漢江鐵橋を含む)は七十六萬圓で間組に第四工區(雉岳隧道を含む)は百六十八萬圓で西本組に夫々落札近く着工のことゝなつた

落穗

動力等動力用水の三業徴收に惠まれながら地價が高いので工業家の出來ぬのが京城府の[illegible]の一例▲この[illegible]大京城建設のためには土地買收[illegible]路線[illegible]▲將來滿洲と京城をつなぐ地下鐵道建設の必要な時代が來る事は豫想されるに於ておやだ▲その際は京仁運河の開鑿論も起るのも空想でない

株式 休日控に持合ふ

前場 今明は休日控へながら株界が漸次見直し模樣となつて來たので人氣は何處か手固い所が感ぜられつゝあり新東一三九圓三十八錢五厘新三五圓八日產八三圓九十錢と何れも持合つて寄附いたが依然として氣迷を脱しないので新規の手口はなく材料待ちの商いにて極度閑散を呈し阪地日產は四圓台の底に何等手掛りのない事とて見送りとなつて膠着商狀に推移し政局の上との氣分が濃厚で結局新東は九圓三と三高大新は一高新鐘五高新取九圓七十錢新同東日產一安日魯七一圓七北鮮紙は獨り高の三一圓三日鐘一一八圓八日鐘新六一圓十と前場引

はゐたが陸相の聲明は通合に好感を以て迎へられてゐるかくの如く環境の諸情勢は全く退嬰的な行動を極められてゐるので雙方共積極的な行動を差控へてゐる譯だ新東は此處で[illegible]いとみてゐるが案外に八圓から九圓棚に手堅[illegible]

大氣迷ひ相場

◇大阪短期引際氣配

大新	七一、一二	安
新鐘	一七八、一二	不變
日產	八三、九	不變
新東	一三九、〇	二安

新東は九圓中心の揉み合せであるが何等新味が見出されない時の事とて全く無活氣な場面となつてゐるが時局は一方日獨伊協定などを期待する人氣もあり軍需インフレ低金利と一面には又增稅懸念があると云ふ譯で株價は全く大氣迷に陷つてゐる、支那に於ける抗日テロの頻發によつて戰爭の懸念もあるとき云はれてゐるが之はさ程問題にする事もあるまい併し議會開期を前に軍部と政府の對立が[illegible]の一瞬となつて

放射線

▲政府筋當局に入つたので政局もこの方から種々の推測も飛んでゐる所が多い▲殊に入るし沈默を破つて政府が起上つてみたりするので人氣もこれに左右される所が多い▲新東が頭目に行革や議會解散の噂は[illegible]氣分が強いやうだがそれに[illegible]▲併し政局が混亂して[illegible]今にも怖くやうな大材料がある[illegible]

妙味なき跛行

雜株は[illegible]模樣を呈してゐるが、また主要理中の物が多いので局部的に高い物をみる丈けで買はれたものが安く賣られてゐた物は高い[illegible]も材料次第と云はれてゐるが取組關係からみるところでマバラを薄ひ落さぬと直れない事にたつた東もの雜株から新東へと人氣は動いてゐるのであるから漸次妙味を加へて來る事になるだらう

朝鮮物に買氣

今朝は朝鮮物に相當買氣旺盛であつたが北鮮紙は三一圓五と一圓五方を高くしてゐた[illegible]ドレッヂは二九圓三と擡りを呈し金鑛も[illegible]

紡績物堅調

新紡績は[illegible]引續き買氣旺盛[illegible]

生保團滿洲物へ

實現を危ぶまれた生命保險の[illegible]

實物前場

[illegible]

東京國債反騰

[illegible]

大阪國債市況

[illegible]

朝米 地方筋買 上放る

前場 [illegible]

目先買に有利

前場 [illegible]

後場

[illegible]

目先強硬か

今の所では[illegible]

田中貞退陣か

[illegible]

米界六感

[illegible]

第二回發表待

內鮮米當局が近く發表する第二回豫想に付き朝鮮の減收は最早何れも豫想せる所で[illegible]

正米出廻り薄

[illegible]

仁川精米事情

[illegible]

仁川穀物出入

▲到着米三六一〇叺白米一一大豆二二三四叺籾八、八一〇石小麥四六七叺▲移出玄米二、九五〇叺白米二一

各地正米市況

(九七仲立組合調出來値)

[illegible]

仁川期米本玉

[illegible]

大阪人絹現物

帝人	百二十番 六五、〇〇	百五十番 六三、〇〇
旭	六三、五〇	六一、〇〇
東洋	六五、五〇	六三、〇〇
昭和	六五、五〇	六三、〇〇

尼崎汽船出帆 阪神代行 阪神丸 十一月十日 四日 / 伏見丸 十一月五日 六日 / 九州丸 十一月六日 七日 候右之通ニ御座候間倍々御利用願上候 合名會社尼崎汽船部代理店 仁川府海岸町 高杉商店回漕部 (出荷係專用電話)入荷係電話五九番

朝鮮郵船株式會社 京城府南大門通五丁目 代表電話本局(2)四一九五 北鮮新潟直航 長白山丸 [illegible]

朝鮮取引所仲買 大原證券株式會社 大原現物店 今日ノ動キ 午後二時迄

三和株式現物店 京城府明治町二丁目 電話本局(2)6215 6217 6229 6243 3922

東亞證券 現物部 短期部

證券米豆 清算取引 星 劉君星商店 證券部 米豆部 仁川府海岸町

米 東益昌商店 株 金益證券 光

株式(七日)

[illegible]

期米(七日)

[illegible]

商品(七日)

[illegible]

金融(七日)

[illegible]

外電(七日)

[illegible]

けふは健康增進デー

七日から全鮮一齊に國民精神作興週間で、各道各都市ではそれぞれ時期の趣向を凝らして、その日の趣旨に應じて催しものがある

府內公立初等學校ではそれぞれ校庭でラヂオ體操を行ふが、附近の府民も是非參加を要望してゐる

京城の催物

◇…國民精神作興週間第二日
◇…けふ八日は健康增進日である
◇…京城府內の催しは、早起會が先頭となつて午前七時五十分から神宮參拜、加藤神社、府廳前廣場、奬忠壇孝昌園公園
◇…京城運動場は終日全部無料開放して府民が自由に運動出來るやう便宜を與へる
◇…こゝでは午前九時から專門校の蹴球、籠球の試合もある
◇…京日「山の會」では午前八時孝子門前終點に集合、北漢山登りを敢行し健康增進の趣旨を徹底する
◇…夜は記念放送があり、六時半から府民館大ホールで映畫會を催しハイキングの映畫「スキーの妙技」「太洋の斷兒」「白き王者」等を映寫する、入場料は大人二十錢、小人十錢である
◇…鍛錬增進へ、京城府民諸君、ハイキングに各種スポーツに、意義ある一日を送りませう

南總督も神宮參拜し 神社參拜日は大成功だつた 參拜者二萬三千六百餘に及ぶ

國民精神作興週間第一日は神社參拜日で終り、けふの日曜健康增進日を迎へた、七日はさすがに敬神の念に強い京城府民のことだ、朝鮮神宮や京城神社へ殿度的な多數の府民が參拜し大いに賑つた
◇
朝鮮神宮は府職員五百八、丁子屋の四百八、第一公普の千二百八その他團體だけで百四十五團體、全部で約三萬八百五十八、このほか個人參拜者は內地人二千百廿四人、朝鮮人六百卅六人で、個人參拜者の內には朝九時五十分神前に額づいた總督南大將閣下もその一人として數へられてゐる
◇
氏神さんの京城神社は神宮を參拜した各團體は勿論、多數氏子が引きも切らずに參詣し、神社參拜日は大成功であつた

お次は全南觀沙島で 優秀な陶石發見・ 全島の大部分はこれで成る

湖南・海上の寶庫を中央試驗所員が調査

北鮮古站附近の七寶山から優秀な耐火粘土が發見され、本府中央試驗所で「日本一」の折紙をつけられ、半島工業界に明らかな話題を提供してゐる折柄、またも中央試驗所に嬉しい便り
◇
それはこの程全南珍島の某氏から"珍しい白い土が當方の所から出ますがこれは何でせうか"と本府中央試驗所へ一塊の白土と共に一通の手紙が屆けられた、同試驗所で實驗して見ると、これは珍しい天草陶石に似た優良陶石で、ゼーゲル廿七番、燒成色相は純白色を呈し陶磁器原料として好適原料であることが判つた
◇
意外の收穫に喜んだ中央試驗所では早速所員を派遣して調査したところ、產地は全南珍島の西南にあたる觀沙島で、同島の大部分がこの陶石で成つてゐることが判明、このすばらしい陶石發見によつて中央試驗所では優良陶磁器を製作せんと意氣込んでゐる

辯護人らが 獄舍で懷舊談 五・一五事件 海軍被告と

【東京電話】昭和維新の樹立を目指して犬養首相を暗殺し、一時は天下の耳目を聳動させた五・一五事件の海軍側被告、元海軍中尉古賀清志等十名は反亂罪として橫須賀海軍々法會議で夫々判決を受けてから九日は三年目を迎へるので海軍々法會議の陸海辯護士として被告のため涙ぐましいまでに辯護の筋を執つた塚崎、淸瀨、林、橋本、福田の五辯護士と世話人として斡旋した井ノ口海軍中將らはその思出を記念し八日午後一時門下小菅刑務所に服役中の元海軍中尉古賀清志、同三上卓、同中村義雄、同山岸宏、元海軍少尉黑岩勇、同村山格之の六名を親しく獄舍に訪ね椎名刑務所長の許可を得て、懷舊談を試みることになつた

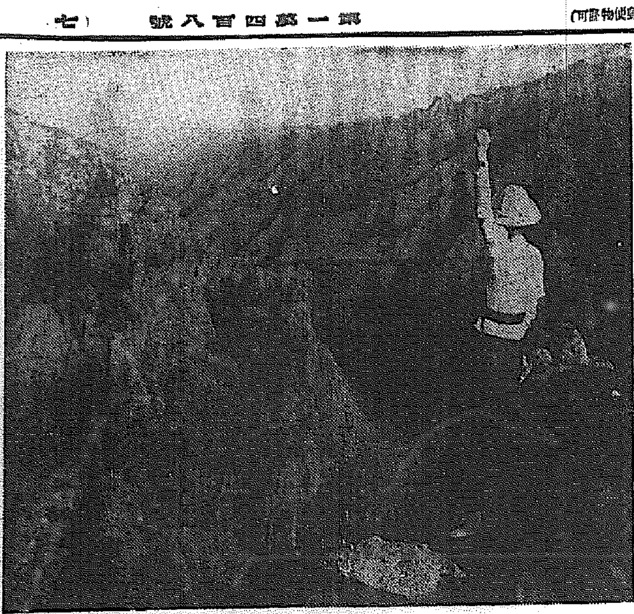

すつかり冬仕度の金剛山・今年は探勝登山客三萬人といふレコード・滿山楓紅葉し錦繡の美を誇つたが冬の訪れで今は靈峰奇巖尖峰のみが目立つ
(寫眞は[illegible]から外金剛を眺めた初冬の山景)

早や冬の訪れ

世界一だとわれらが誇る朝鮮の秋は逝つた——爽快!碧一碧の澄空を謳歌した半島の秋にきのふ七日の「立冬」によつてけふ八日から完全に冬へ、大陸特有のきびしい冬へと入つたのだ——仁川觀測所發表の十月の氣候、早くも各地に初霜、初氷、初雪があつた
◇—◇

七日は『立冬』 すでに十月の初霜、初氷、初雪 仁川觀測所しらべ

【仁川電話】冬の季節の魁をなすのは蓋馬高臺地方で、冬の早く來る事と冬の長いことは斷然全鮮第一位で全く北鮮世界の觀がある同地方の

初霜は 今年も例年と同じく九月の十一日頃であつた次に鮮內で早く見舞はれたのは十月四日の初霜である、これは鬱子神を掠めオホツク海に去つた颱風の後を受けて、大陸方面から張り出して來た大陸高氣壓の影響で、朝鮮の北部に局部的の高氣壓が出來た爲めで、この初霜區域は北部の內陸は勿論ズツト南下して忠北及慶北の山間部迄も占めた廣區域のものであつた

其の後十月十七、八日には忠南全南北の內陸地方に、二十日、二十三日には慶北、慶南の內陸の諸所に初霜を見たが、何れも不連續線が朝鮮附近を通過した後に出來た局部的高氣壓の影響であつた

今月に入つては二日の颱風後で中部の沿岸地方迄見たが、今年の初霜を平年と比べると西鮮地方は一週間內外後れ、中部及南部の內陸から中部東海岸地方は約一週間程早かつた

初氷は 平北、咸南の早い處で十月四日、稍後れて平安黃海道の一部、二十三日には江原道、京畿道の內陸に、本月に入つてた日の颱風で南鮮の沿岸地方を除き殆ど全部が初氷を見たが、平年との早晚比較は區々であるが大した開きは無かつた

初雪は 北部の山間部では既に十月の半頃に、金剛山附近では十月二十六日頃に降つたが未だ一般的では無い

地名	霜 本年	昨年と比較	平年と比較	氷 本年	昨年と比較	平年と比較
蔚山	十月廿八日	早十四日	早一日	十一月二日	早九日	早一日
全州	同七日	早一日	早九日	同一日	同	晚二日
大邱	同廿日	晚十二日	早四日	同廿九日	早十三日	早四日
秋風嶺	同廿三日	早十七日	—	同二日	早九日	—
仁川	同二日	早十一日	早一日	同	同	早三日
京城	同七日	晚一日	早七日	同	同	晚八日
江陵	十一月一日	早九日	同	同	同	早八日
平壤	十月十八日	晚十一日	晚六日	十月十八日	早十八日	早二日
元山	同十六日	早廿四日	早八日	同廿二日	早廿日	早十日
新義州	同四日	早十三日	晚二日	同十七日	晚十日	早晚なし
城津	同十九日	早十二日	早四日	同廿七日	早九日	早晚なし
中江鎭	同三日	晚十九日	晚八日	同三日	晚四日	晚五日
雄基	同十四日	早十五日	早一日	同十七日	早十四日	早五日

◇雪◇

地名	本年	昨年と比較	平年と比較
元山	十月廿七日	早卅一日	早廿一日
中江鎭	十月三日	晚十九日	晚八日
雄基	十月十七日	早十八日	早十七日

朝鮮を清潔一色に 各家庭にも『汚物掃除の義務』を負はす

汚物掃除令の細則近く發布されん

"淸潔朝鮮"を裏から覗くとまだ衛生思想や都市の向上、擴充がグンと遅れ各方面からこれが徹底の擴充や新時代にふさはしい取締法の設置が要望されてゐる、とまれ—本府警務局で半島の衛生陣強化を行ふことになり、先づ手はじめとして去る六月制令として汚物掃除令を發布、さらに近く新法令に附隨する施行規則を府令で發布し、愈よ明年十月一日から實施することになつた、これが實施の曉は各家庭にも汚物掃除の義務が生れ、これまで街頭や家所附近に無雜作に抛り出してゐた汚物類は積極的に處理され、半島到る處都市も農村も淸潔の一色に塗りつぶされることになつた、これによつて惡疫な傳染病なども驅逐されるとになるが、汚物を處理しない人は法令によつて處分を受けることになる

大東民友會の講演會はけふ開催

七日開催する豫定の大東民友會講演會は、都合によりけふ八日午後六時から京城驛前志町侍天教堂で開催することに延期した

永登浦に市場を增設

京城府に編入されて重要都市として躍進途上にある永登浦では從來公設市場は一ヶ所で人口の急增を加へる昨今甚だ不便を喞つてゐたが今度同町三五一番地京城紡績會社御永登浦の中心地に店舖十六舖を擁する日用品市場が長岡芳一氏の手で設立された、これは永登浦住民の要望によつて生れたもので建坪三三六坪工費は一萬三千圓、開場は十日の豫定である

私娼窟自然に掃蕩 六ケ月續いた不審檢問、密行、一齊檢索で

强盜防犯陣で嬉しい副產物

京城府 の强盜事件發覺以來はすでに半年に及び、今までにない面白くない記錄を作つた、府內五警察署の捜査苦心は全く血と肉を削るばかりで、その間流行性狂言强盜をやらかす厄介者も續出し全く當局を手古摺らせてゐるが、或は不審檢問、密行、一齊檢索等々六ケ月に亘つて强引に京城のあらゆるものを洗ひ流した

この爲 麻藥大京城の日陰街に散在する私娼窟を喪ひ上らせた、强盜事件解決によつて一齊檢索の終熄するまで、これら私娼は臨時休業の涵であつたが、一ケ月、二ケ月、三ケ月……半年と經つうちに、遂に閉店を餘儀なくされたものが多い、當局でもこの意外な副產物に驚いてゐるが、私娼窟の掃蕩に絶好の機會なので、當局では引續きこの一石二鳥の强盜捜査に極力留意、大京城の明朗化につとめることになつた

丁子屋青訓の査閱

京城丁子屋青年訓練所は十二日午前七時から西大門小學校で本年度の査閱を受ける

文展招待展六日から開る

帝室博物館に引續き六日を招待日として上野に蓋明けする文展招待展は、四日から係員一同徹夜の陳列後へ、五日午後二時までに下見の出來るところまで漕ぎつけた、呼び物の橋本關雪二十年振りの大作六曲一双は第一部第三室に、[illegible]の「序の舞」は第七室に、第二部洋畫では不折畫伯の「妙義山」藤島畫伯の「子守唄」は第一室にあり五日正午まで出品第一部九十七點、第二部百十九點、第三部八十三點である寫眞は招待日の前の下見

銀行を襲撃した犯人 相澤起訴さる

摩耶山のリンチ犯人と離して

【東京電話】昨秋檢擧を見た黑色共產黨事件發覺の端緒となつた高田東京醫工銀行襲撃事件の首魁書記長相澤尚夫(三)は、さきに起訴された神戸摩耶山奥で[illegible](當時三四)をリンチに處した上、射殺した二見敏雄(三)外二名と分離され、東京檢事局長谷川思想檢事の取調べを受けてゐたが、高田醫工銀行事件の外、資金獲得のため東京杉並區馬橋三等郵便局を襲撃せんとした豫備行爲を認められ、七日午前治安維持法違反罪、强盜未遂、同豫備罪で起訴すると決定、兩三日中に正式起訴の手續きを採ることとなつた

鐵道の關さん 全南順天へ榮轉

古い球友仲間では「關々居士」で通つてゐる半島球界の大先輩、鐵道局の關翁彌氏は今回新設された全南順天鐵道事務所の良い椅子に榮轉することになつた

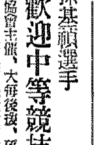

歳でこの榮轉がまた振つてゐる、關さん去月二十六日から十月一ぱいの豫定で本局から順天へ出張を命ぜられた、出張期間未濟のうちに『歸るなそのまゝ順天へ轉任を命ず』とある、榮轉だからよいが、それでも京城の自宅をほうつて置く譯にゆかず暇をみて近く歸城、改めて赴任するといふことだ

關氏は前山鐵道局野球部全盛時代の選手、ついで監督となり今の京城實業野球聯盟を結成した球界の恩人、本社の社友である

孫基禎選手 歡迎中等競技

體育協會主催、大每後援、孫基禎選手歡迎中等學校繼走競技會は七日午後一時から京城運動場で擧行成績次の通り

◇マラソン 1李朝(培材)三九分四四秒六 2金朝植(養正) 4金道植(二高) 4金[illegible](同)
◇四百米繼走 1養正四九秒五 2普成
◇二百米繼走 1培材二三秒九 2普成 3養正
◇八百米繼走 1養正一分三七秒九 2培材 3京師
◇瑞典繼走 1養正二分一四秒六(李、馬、金、孫)

タクシーと自轉車が衝突、重傷

七日午後六時京城三坂通一五四番地先で朝日タクシー京九〇四〇號と自轉車に乘つて通行中の京町四〇平南醸工所小森[illegible]氏と正面衝突、小森氏は重傷しセブランス病院に擔ぎ込んで手當中

巴里⇄東京へ 佛二機飛來せん

遞信局に通過申請

巴里、東京間往復を急速度で飛行せんとする壯擧を計畫

近く壯途に つくフランスのロッシー大尉とジャピー氏はそれぞれ愛機を操縱、二機一隊となつて上海から濟州島を通過、朝鮮を經て東京の羽田飛行場に來るコースを採る豫定で七日朝鮮通過について遞信局へ航路の許可を申請して來た、使用機はロッシー大尉はコードロン式タイフオン型、ルレー二百廿馬力一個のFIAODR機で、

シャピー氏 の飛行機も同型百八十馬力のFIANXA機でいづれも優秀なる飛行機である

法專の辯論大會

本社後援、京城法專主催の辯論大會は七日夜七時から本社來青閣で開催、大盛況裡に同十時終つた

お斷り

八日附朝刊七面市內版、一部讀者に地方版を間違へて配達したらしく重複する向もありますが茲に市內版を添付します

今日の天氣

北西の風强く寒くなる

貴道草衣畫伯 來城し揮毫中

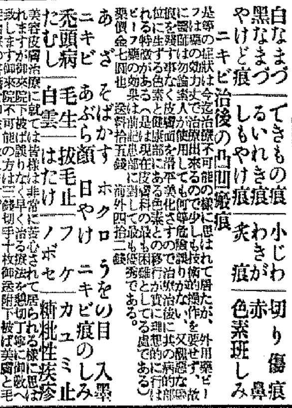

帝展東洋畫に九回も入選し京都の畫壇を統率してゐる貴道草衣畫伯は、數日前から來城し南町岸之[illegible]に滯在、揮毫中であるが、希望者には同畫伯の作品を頒布する由(寫眞は貴道畫伯(左)と案內役の松田麗光畫伯(右))

インキ王篠崎氏が 文部省へ一萬圓

ライトインキ醸にチャンピオンインキの製造元、我國最古のインキ製造家、篠崎インキ製造所社長篠崎彥兵衞氏は今回創業六十年記念として去る二日文部省に平生文相を訪問、育英教育資金として金一萬圓寄附を申出たので、文相は喜んで受納、產業教育振興獎勵の基金に繰入れる事にした

る、柔道は初段、魚釣り、狩獵、多趣味の人である、順天にはさきに陸上界の先輩鐵道局の[illegible]氏が順天事務所へ轉出してゐる(寫眞は關翁彌氏)

味覺之秘 支那料理の美味が集りました 中華亭 本町二丁目 電本②五三九番

皮膚チヤージ
◎指間水虫・股間いんきん
◎顔・手・足のアレ
ムズカユキ皮膚病
水虫、たむし、いんきん、ニキビ吹出物、顔名手足のアレ、靴虫、蚊、南京虫の害に是非一瓶を…汚れず痛まず根部に急速痊癒
定價 廿錢、五十錢、一圓 二圓、三圓、五圓
東京神田花房町 山崎帝國堂

御書齋には是非! 日本樂器の新案特許 山葉標準セクショナル書架
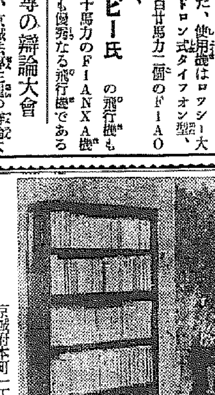
カタログ進呈
硝子戸付セクショナル書架一組の値段(檜材オーク)塗上三段トップ附一組(ベースナシ)
小型金拾參圓參拾五錢 中型金拾五圓六拾錢 大型金貳拾圓拾五錢
京城府本町二丁目(電話本三四八五番) 日本樂器會社出張所

遞信省指定工場
岡田乾電池
岡田電氣商會
本社 東京 南品川三丁目 電話高輪(44)0285・1040番 0021番
第一工場 第二工場 東京 東品川五丁目 電話高輪(44)1080番
滿洲配給所 奉天浪速通り 電話奉天6667番

皮膚科整形外科 東京女醫學士 平[illegible] 平皮膚科醫院

顔の傷痕やみにくい種々の斑點
外用藥ビーフ 合理的ビーリング劑
白なまづ 黑なまづ やけど痕 できもの痕 しるいれき痕 しもやけ痕 小じわ わきが 灸痕 切り傷痕 赤鼻 色素斑しみ
ニキビ治後の凹凸瘢痕
あざ そばかす ホクロ うをの目 入墨 あぶら顏 日やけ ニキビ痕のしみ 毛生 拔毛止 フケ カユミ止 禿頭病 白雲 はたけ ノボセ 粃糠性疾疹 たむし
平美膚藥專門研究所 平武男
電話銀座四三六二・振替東京三九七七七番

皮膚科花柳病性病科 泌尿科婦人科肛門科 阿部淸揚院 南米倉町エビス湯前角 血液尿檢查每日應需

花柳病科 皮膚・泌尿科 植木醫院 京城永樂町二丁目大通り 本町署側下

レントゲン科 テアテルミー 外科花柳病 特設肛門病科 島崎病院 京城旭町一丁目 電話本2736

藥局・化粧品店へ

京日案內

貸店 貸家 事務 齒科 女店 貸家 電話 女子 宅地 貸家 恩給 電話 結婚 賣地 女子事務員募集 小林私立探偵事務所 酒井市郞商店 京城支店

花に濃淡あり〔18〕

片岡鐵兵作　一木弴畫

母の立場 ⑤

「晶枝、あたしが惡かつたの」

しばらくして母は涙をしづめ、しんみりと云つた。

「あたしが惡かつたのよ。晶枝、あたし、あんたに申し譯がない」

「まア、お母さん」

と晶枝は弱々しくなつた母を見ると一層情なく悲しくなつて、どうして好いか分らないのだ。

「先輩さんのあんたに云つたことは、守分は本當なの」

「まア――」

「でもね、あたしとしては仕方がなかつたの、お父さんは收入が多くなれば多くなるほど生活の面口をお擴げになつて、とても贅美な方だつたのだからね。突然おなくなりになつた時、家には何の貯へもなかつたの、嫌いあんたを抱へて、あたしは途方に暮れてしまつたんです」

若い未亡人の苦勞について母は語らうといふのか――恥多き半生を辯解するために。

晶枝は何もきゝたくなかつた。

――お母さん。何故あなたは慎しさがそんなに脆かつたのか。そんな汚らはしいことをしてまで贅澤な生活をつゞけたかつたのか。豪邸で貧困を貼つても好い。あたしは賣笑婦の娘だと他人から云はれたくはなかつた。

母に云ひたい怨みごとは晶枝の胸に今沸々と湧き上るのだつた。

――一切の贅澤な生活が母の背徳から得られたものだと思へば、着物も、寶石も、身についた教養さへも、自分から剝き取つて泥土の中に擲ちたい。母の顏上に、叩き付けたいのだ。

「許して頂戴。あたしが惡かつた……」

母は娘の前にうなだれてゐる。その母を面罵したい衝動と、その母をやさしく慰めたい愛情とで、晶枝は涙を失ひさうでもあつた。

「梅村さんもさうだつたのね――」

晶枝がまだ女學校の初年級だつた頃、この家にせつせと出入りしたキスリン會社の社長を思ひ出した。

「村上さんも、他職先生も、林さんも」

その中には七十歳の株屋もあると三十歳の畫家もあつた。いやらしい男や、今思ひ出しても懷しいほど美しい男もあつた。考へて見ると、それらの男はみんなみんな金持ちだつた。親しく出入りしてゐるうちに、次ぎ次ぎと何時とはなしに自分たちから姿を消して行つた男たち。

どうして今まで氣がつかなかつたのだらう。あんまり呑氣すぎた。あんまり母を信用しすぎたと、晶枝は自分の愚さが口惜しいほどだつた。

「大塚さんもその中の一人だつたのですわね」

「もう何もきかないでお異れ」

「それにしてもあたし、さうと知つてたら、あんなに威張つて大塚さんのお宅に行きはしなかつたわ」

と悔んでみたとて、今更取り返しはつかない。好い恥さらしだつたと思ふと、身のうちが熱くなるのだつた。

「何も云はないで、許して。どうせあんたに知れる日は來ると思つて、今まで、あたし、どんなに苦しんで來たことか――」

「あたし、死にたいわ」

「そんな……」

とあわてたが、死なうといふ娘を叱る權威もなくなつた母親はたゞ悲しさうに、子供のやうに、おどおどと晶枝の顏いろを覗つてゐるだけだつた。

「ごめんなさい。あたし、お母さんがお可哀さうよ」

晶枝はしつかに母のかぼそい手をとつた。そして自分たちほど不幸な母と子はないと思つた。

八日の番組（日曜日）　JODK

第一放送

午前七時五一分（東）ラヂオ體操
同八時一〇分 今日の天氣見込
同八時一一分 農事講座 農村林業 總督府林業試驗場長 林學博士 鈴木德二
同九時一五分 氣象通報
同九時三〇分 童謠 童謠集（解説付）テキスト三八ページ
一、組曲「子供の遊戲」ビゼー作曲
（イ）行進曲「喇叭と太鼓」
（ロ）お人形の子守唄
（ハ）獨樂
（ニ）小さい旦那樣と小さい奧樣
（ホ）舞踏會
二、圓舞曲「レモンの花の咲く國」ヨハン・シュトラウス作曲
日本放送交響樂團 指揮 大塚淳
同一〇時（大）日曜禮拜 ―關西學院大學禮拜堂より中繼―
司會者 關西學院禮拜主事 鵜德 一男
一、奏樂 保科 幸子
一、讃美歌「十一」會衆 一同
一、祈禱 關西學院副院長 堀 峰雄
一、獨唱獻身 シューマン作曲 保科 一雄
一、交讀文「三十四」會衆 一同
一、讃美歌「五八七」會衆 一同
一、聖書朗讀「マタイ傳第六章」關西學院長 シー・ゼー・エル・ベーツ
一、獨唱讃歌「トラストイン・ヒム」エドナム・エム・アウター・ブリッヂ
一、説教「萬古の師表イエス」鵜德 一男
一、祈禱
一、讃美歌「五四三」
一、祈禱 關西學院名譽院長 吉岡 美國
同一〇時四〇分 講演 都市民の健康に就て 京城府衞生課長 荻野 正俊
同一一時五九分 説明
同一二時一〇分（東）新議事堂見學 ―新議事堂より中繼―
貴族院書記官長 長 世吉
衆議院書記官長 田口 弼一
大藏省營繕管財局工務部長 工學博士 大熊 喜邦
大藏省營繕管財局技師 齋藤 龍之助
アナウンサー 河西 三省 和田 信賢
午後零時五分（大）海外市況
正午（東）時報
午後零時三〇分 ニュース
同零時五〇分（東）和洋合奏 江東管絃樂團
一、秋晴れ 小畑 錦浪編曲 指揮 小畑 錦浪
二、舞踊曲三種 酒井 彌生作曲（イ）春（ロ）夏（ハ）秋 野前秋路作曲
三、深流
同一時二〇分（東）琵琶 堀部安兵衞 大坪草二郎作詞 竹下翠風作曲 竹下 翠風
同一時四五分（東）落語 唐茶屋 立川 談志
同二時一〇分（大）神戸港祭提古行列實況 ―神戸市元町通りより中繼― 擔當アナウンサー 井上 一郎
同二時四〇分（東）ラグビー試合實況（慶應對明治）―明治神宮外苑競技場より中繼―
同三時四〇分（東）氣象通報
同四時 ニュース（氣象通報・並引）
同六時（東）コドモ日本史（十一）江戸から東京へ 赤澤幸輔作 東京放送童話劇協會
同六時二五分 産業ニュース
同七時 ニュース・天氣見込
同七時三〇分（台北）台灣人形戲「三國誌」三顧臥龍崗 李天祿 陳財 金木 阿生 伴奏 台北同志音樂會
同七時五〇分（東）日曜特輯ニュース ニュースレヴュー 世界聯近ショー（緒方勝作 山本消久編曲）十五篇
出演 毛利幸尚外七名 演出 緒方 勝 音樂指揮 宇賀神 味津男 トーキーニュース
同八時一〇分（大）室內樂
第一ヴァイオリン アレキサンダー・モギレフスキー
ヴィオラ エルネスト・トマシッチ
第二ヴァイオリン ミハエル・ウエクスラー
チェロ 伊達 三郎
四重奏曲 第二作品二二 チャイコフスキー作曲
第一樂章 アダヂオ・モデラート・アッサイ・クアジ・アンダンテ
第二樂章 アレグロ・ジュスト
第三樂章 アンダンテ・マ・ノン・タント
第四樂章 アレグロ・コンモート
同八時五五分（東）ラヂオ風景 ふいご祭
第一景 村の鍛冶屋
第二景 鐵工場
第三景 ふいご祭
第四景 勞働
第五景 昔話
作並演出 前川 千帆
演出（順不同）松本要次郎 吉永雪次郎 木村 正夫 西村 南吉 高本 勝彦 伊藤 智子 菅間 錦浩 その他大勢
同九時三〇分（東）時報、ニュース・氣象通報・翌日の番組（地方へのニュース・京城）
同九時五〇分 ニュース（朝鮮西・釜山）

第二放送

同一〇時 朝鮮交換放送（滿洲より）奉天―滿洲音樂 龍仁會中樂部員
午後零時五分 京城立唱 鄭完俊
同一時二〇分 レコード音樂
同六時二五分 童話劇 孔德少年團 心田開發講話 安寅植
同七時三〇分 國民精神作興詔書 朴榮穆（三）
同八時 歌曲 金剛前外
同八時二〇分（大）室內樂 伽倻琴散調と併唱 成錦花
同一〇時 朝鮮交換放送――滿洲より

九日のざゝ物

午後零時五分（東）吹奏樂 陸軍戸山學校軍樂隊 指揮樂長 岡田 國一
同六時 ラヂオ新老醫 おぢいさまのおいはひ 出演（京城師範童話研究部員）（同附屬小學校兒童）
同八時（東）純正調オルガン獨奏と獨唱 獨奏兼伴奏 伊藤 完夫 獨唱 岩谷 廣子
同八時三〇分（東）歌謠曲 八重
同八時四〇分（大）人形淨瑠璃 四ツ橋文樂座より中繼

新議事堂見學 ―東京の新議事堂より― 午前十一時十分

晴れの光榮と感激にあふれつゝ昨七日盛大な竣功式典を舉行された新議事堂は折からの秋晴れの空に巨容を誇りつゝ新たに帝都の中央に一偉觀を加へてゐる

大正七年敷地繩張に着手してから本年まで前後十九年間の永い歳月と二千五百八十萬圓の巨費、それに工事延人員總延八貫が二百五十萬人といふいづれも巨大な數字を表はしてゐるあの絢爛豪華な殿堂は如何なる工程によつて完成されたか……紹備いかに……肝心要の苦心はいかに……

殊に誇示すべきは今回の新議事堂が純國産の用材によつて完成されたことで、これは日本建築界の大なる誇りとして賞揚すべきであらう、また建築に使用された材料は日本全國から産出の各種材料が網羅されて夫々國勝に特質が發揮されてゐることは特記すべきである……

本日の實況放送には貴族院書記官長、田口衆議院書記官長それに建築の最初から竣功まで關係の深かつた大藏省營繕管財局工務部長大熊工學博士及び同省營繕管財局技師の齋藤技師を煩はし説明又は質問に答へらることとなつた、見學放送の順序は先づ新議事堂大要を説明し中央階間の設置と質問から始まり、次いで貴族院議場をはじめ同院の重要なる部屋につき問答あり、つゞいて衆議院も同樣の段取及び實況に移り、最後に高塔の展望をもつて、實況放送は終へるはずであるが、今日の放送は第一放送で午前十一時十分から正午の八分の延間で放送される

台灣人形戲（台北より）

『三國誌』三顧臥龍崗　李天祿　陳財　金木　阿生
伴奏 台北同志音樂會
（午後七時卅分）

人形戲といふのは指遣ひ操り人形で人形の大きさは七八寸位のもので手足胴等は木製でこれに衣服を纏はして片手を此の中に差入れて五本の指で操るもので五六尺幅のミニアチアの舞臺を作つて芝居をさせるものである。放送されるものは三國誌の中の有名な三顧臥龍崗で丁度劉備公、張飛を伴つて南陽の臥龍崗に諸葛孔明の茅廬を三度訪ねて軍師として迎へんとする所である。孔明も劉備の知己の恩に感じて遂に出馬して劉備の下に馳駆することを誓ひ天下三分の計を獻ずる所までが演ぜられる

ラヂオ風景 ふいご祭

作並演出 前川千帆　松本要次郎外　午後八時五十五分

第一景 武藏野の木枯の夜、若い夫婦が遠くから聞えてくる村の鍛冶屋が元氣よく働いてゐるのを聞いて勞働を讃美する

第二景 ふいご祭を控えて前景に職工達が元氣よく物語る

第三景 いよいよふいご祭の當日鍛冶屋の親方から祭の由來を語される

第四景 鍛冶職でも上八とお常との番頭とが景氣よく祝金をあげる

第五景 東京某所の鐵物工場で親方が昔祭りの盛んだつた頃の話を職工に聞かせる

落語 唐茶屋

立川談志　【午後一時四十五分】

隱居さんのところへ或る男が遊びに行きますと、隱居さんは繪本を見てゐます、一寸借りて見ますとそれには大八國や小人國、一つ目玉の國や女護ヶ島が描いてあります。女護ヶ島の話をきくうちに行つてみたくなり早速世帶をしまつて、荷物同樣船に乗り、大分日がたつたからいゝだらうと上陸してみるとそこは唐でした。上陸するにはしましたがまるで言葉が通じず弱つて居ります、そこへ一人の日本人がやつて來ます、その男

都市民の健康

京城府衞生課長 荻野正俊

【午前十時四十分】都市環境は我々人體に惡影響を及ぼすべき因子が多いので都市民は此等の因子をよく吟味し、協力して排除すべきである

我が國都市の健力が年々低下し來れる事實、將又かゝる傾向は都市生活者の上に濃厚に現れて來てゐる事實を申し述べて警鐘の目覺を促したいのであります

當代一流 爭霸血戰譜 (22)

―（塚田氏三回連勝四八目）―

平香交香番　△六段 塚田正夫　▲四段 大和久彪

第八局

圖は▲二八同飛迄の局面

▽二四角　▲二三香成 2　▽四六角 3　▲同歩　▽八五歩 5　▲同歩 2　▽八六歩打　▲同玉　▽八四歩打 5　▲三成香 2　▽八五歩　▲七七玉　▽七六歩打 6　▲同金　▽五六飛　▲三二飛成 9　▽二八飛成 2

『駒持』塚田氏 銀歩歩

	九	八	七	六	五	四	三	二	一
一	▽香	▽桂						▽桂	
二		▽王	▽金		▽飛				
三		▽銀	▽銀					▽歩	
四	▽歩	▽歩		▽歩			▽歩	歩	香
五			歩						▽角
六	歩	歩		歩	歩	角	歩		
七		玉		金		歩			
八			金	銀					飛
九	香	桂						桂	

『駒持』▲大和久氏 金歩

持時間各九時間　消費時間 ▽四時間十三分 ▲七時間十四分

觀戰記 (8)

新鋭大和久四段 善戰！よく强敵に抗す

双方先陣爭ひ！榮冠は？

敵味方各々これ〳〵敵の駒捌きを牽制しつゝ大駒の捌きに專念これ努め、機會到らば一擧に攻め込まうと云ふ野心滿々たる布陣、しかしその苦心は並大抵のことでもない

兩氏とも攻擊を得意としてゐる棋士であるだけその點に少なからぬ苦心を拂ひつゝ彼我の隙をみせなかつた、稍戰機熟し、俄然相互に飛車を侵入させ決戰の意味に先陣を爭ひつゝある

大勢を見れば大和久四段は敵の飛引を巧みに躱しつゝ挂待したので形勢一變有望となつた

だが實戰に堪馴れした塚田六段は、これからが得意中の得意の連

席上挿話

"塚田" 四六角のところで四二飛と廻ると五七銀と上られ、それに對應する自信がありません、八四歩のところ六九角、七九金、三六角成、二八飛と廻られると二三飛成が相當嚴しいので譜のやうに指しました

"大和久" 七六歩打ちに對し八八玉と逃げてゐては八六歩と突き出されて、次に六九角打ちを狙はれるので七六同金と取る方がいゝでせう。同へ五六飛と進まれても一二飛成が出來ていゝと思ひます

局面形勢はどう轉換するか豫測もつかぬ興味が湧く（双龍子）

講評

八段 金易二郎

大和久君は敵の二四角に對し、直ちに同角と交換すると、次に飛車に四二へ廻られた際に、すぐ四七飛成の順が利くから、それを避け、敵飛の威力を弱らす爲めに譜の如く一二香成と指したのは味ふべき一手段である

塚田君は王頭より仕掛けを圖る意味で一先づ八五歩と突き捨てたのはよろしい、だが續いて八六歩の打ち捨ては指し過ぎの懸念がある、この手は後の含みに殘して置き、六九角と打つ方が面白からう

大和久君は銳意防戰に努めたが、巧みに挂待をし、飛車を要所へ突つ込ませ攻擊の準備を圖つたのは苦心の結晶である

朝鮮郵船定期出帆

△印船客扱 △印船中食事付

東京行 △江原丸 十一月十九日（神戸、大阪、名古屋、清水、横濱、東京）
阪神行 △漢城丸 十一月六日 △京江丸 十一月十六日（博多、三角、長崎、鹿兒島）
鹿兒島行 十一月四日 十一月九日
上海行 十一月十日（釜山、清津、浦山、上海）
平安丸 十一月五日 岩手丸 十一月十三日 吉林丸 十一月廿九日（芝罘、大連、天津、青島）

近海郵船仁川出帆

大連行 十一月十日 十一月廿一日

沿岸郵船出帆

濟州行 漢江丸 十一月卅一日 毎日出帆 延坪島臨時出帆 龍塘浦寄港
浦寄港、九陽島、白石浦臨時寄港

朝鮮郵船株式會社代理店 日本郵船株式會社代理店 近海郵船株式會社代理店 大連汽船株式會社代理店

朝鮮運送株式會社 仁川支店回漕部 電話代表番號一〇八〇四番

大阪商船出帆

◇阪神行 十一月七日 泰仁丸 群山寄港
十一月十日 第三通丸 群山寄港
十一月十二日 第一東洋丸 群山寄港
◇名古屋、京濱行 十一月十一日 大昭丸
◇鎭南浦、安東行 十一月十二日 ...丸

内外各地行接續運送貨物取扱
株式會社 大阪商船株式會社仁川代理店
慶田組 電話 四二二番 三二一番 四三八番（出入）四四番（營業）二七八番

大阪商船定期出帆

◎内鮮連絡優秀客船
北鮮門司阪神急行
門司着＝翌々日正午
清津發正午＝翌々日正午發
龍興丸 十一月二十日
大同丸 十一月九日
洛東丸 十一月十六日
慶運丸 十一月十三日
北鮮濟州行
河南丸 清津發十一月廿七日
武昌丸 清津、雄基、城津、興南
博多、長崎、鹿兒島、高雄行
大連行 門司着大連發（十時）
早朝 ...
門司直航行 日鮮連絡毎日發
門司發 ...
吉林丸 ...
熱河丸
ばいかる丸
うらる丸
すみとも丸
あめりか丸
はるびん丸
しんがぽーる丸
あとらんち丸
たこま丸
門司發正午
瑞穗丸 十一月十五日
高千穗丸 十一月十九日
蓬萊丸 十一月十日
（基隆着翌々日午後一時）
門司より神戸行大型船便多數あり
詳細は左記へ御問合下さい
京城府南大門通三丁目一〇六
大阪商船株式會社 京城支店
電話本局長一〇三〇番

鮮內代理店・案內所
仁川 慶田組
釜山 釜山商船組
群山 國際運輸會社
案內所 ジャパン・ツーリスト・ビューロー 京城・三越・平田・三中井 釜山・三中井・平壤・大和屋

九州郵船株式會社 釜山出帆

○博多行 毎日午前十一時
○對馬嚴原經由行 毎月十二回午後二時 一日四日六日九日十一日十四日十六日十九日廿一日廿四日
○下關行 毎月六回午後六時 四日九日十四日十九日廿四日廿九日出帆
詳細は左記へ御照會被下度候
釜山府第一棧橋 九州郵船株式會社出張所 電話二一四

朝鮮汽船出帆廣告

一、釜山出帆
兼永行（急行）毎日 後八時
馬山行（急行）毎日 後九時
木浦行 各港寄港毎日午後一時
麗水直行（急行）毎日午前九時
統營島行 十一月十六日・廿六日午後九時
竹邊行 毎日午後九時
一、長箭行（十一日・十七日）
九龍浦行 毎日午後十二時
一、木浦出帆
濟州道行 寄數日午時七時
釜山行 各港寄港毎日午後五時
法聖浦行 偶數日午前八時
一、元山出帆
釜山行（急行）偶日後午十二時

株式會社 海洋社定期出帆廣告

瑞山行 寄港地＝三吉里、大湖芝、大山、大要里 瑞山丸毎日往復
仙掌行 寄港地＝漢津、孔浦里、南元浦 長谷川丸毎日往復
唐津行 寄港地＝富里浦 鐵山丸（毎日往復）（荒里丸、）
溫陽行 寄港地＝牢元浦、聖德浦 千里丸（月八回）
海州行 寄港地＝延坪島、邑內自動車連絡 鐵山丸、太郎丸（隔日往復）
注意＝瑞山、唐津、仙掌、富里浦、自石浦行は干潮二時前出帆 忠南各港より仁川歸航は滿潮二時前出帆とす
仁川府港町一丁目五番地
株式會社 朝鮮海洋社
電話 一二三番 一〇二番（營業：常務：其他）

內科 兒科 コムラ病院

醫學博士 小村榮三
入院隨意 京城府……
（電話……）

信用第一 おみやげ第一
池田の菓
京城驛前 池田の甘栗

皮膚泌尿花柳病

醫學博士 渡邊晋
京城黃金町入口 日本生命裏
診察 十二時半マデ及ビ夕刻

日本乾電池

日乾 テンラ
製造元 東京 高砂工業株式會社

キッコーマン醬油

キッコーリウ醬油
チガミリウ醬油

天下一品

各印共 十六立樽一樽 お買上毎に 味の素（小壜）一個
（萬）八立罐一罐 お買上毎に 味の素（特小壜）一個
各印共 二立壜一本 お買上毎に 高級髮洗 モダンシャンプー 二個
洩れなく進呈

御家庭むき景品附特賣

特賣區域 朝鮮全道

宮內省御用達 野田醬油株式會社

京城日報

朝夕刊共十四頁
朝刊

編輯兼發行人　印刷人　見島吉治　小川三之介

京城府太平通一丁目　發行所　合資會社京城日報社

朝鮮語講義錄

内鮮斯界権威諸氏執筆
内務局図書館帝国指導機關

（見本進呈）

◇月額六十錢◇三ケ月一圓七十錢◇六ケ月三圓四十錢◇一年（全期）六圓五十錢◇

◇右合本　總クロース上・中・下三册一組美裝函入　特價六圓五十錢（送料五十錢）

◇特　典　右一年分又は合本の前金申込には「朝鮮語試驗問題並に譯文集」（定價一圓送料十六錢）を一册贈呈す

本講義錄は斯界唯一の指導機關にて内鮮専門家諸氏の執筆に係り會話、文法、對譯法を初め必要科目を網羅し其の講述の平易にして懇切なること世上既に定評あり、年々施行さるる第三種試驗合格者は殆ど本講義錄讀習者を以て占めつつあり、以て効果の顯著なるを知るべきである（全部印刷済につき幾月分にても同時に發送することを得）

普通學校朝鮮語讀本譯解

◇卷四出づ（送料共五十六錢）卷一（送料共三十四錢）卷二（送料共五十六錢）卷三（送料共五十六錢）

わかり易い朝鮮語會話

從來、内地人に取り比較的學習困難とされてをる朝鮮語をわかり易く初歩一般的知識を習得せしむべく平易簡明に講述し昭和五年度總督府改定諺文綴字法を準據したものである定價一圓送料十六錢（内容見本進呈）

京城太平通一丁目
朝鮮通信社内

朝鮮語研究所

電話本局(2)四五六二番
振替京城七六六番

名實共に天下一

テングストーブ

好評嘖々

メッキ部總クローム

放熱絶大・操作簡易
燃料節約・燃焼完全
耐久保證・体裁優美

最寄特約店に御下命を願ふ

○號ヨリ四號迄＝五種類
新案特許
獨特裝置＝炊事兼用型

型錄進呈

總代理店
久三商店
京城古市町炭場前
電話本ハ八〇番・五二六二番

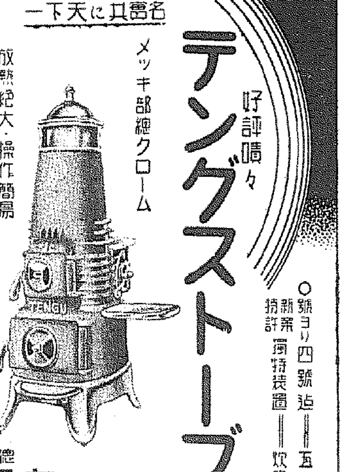

製　獎推驗實　北海道帝國大學醫學部　教授　有馬英二博士
創　北海道帝國大學醫學部　助教授　鮎川武一郎博士

肺結核

結核性疾患　治療新藥

チモフォーゲン

用脉靜　許特法製

本劑の優秀なる治療成績は有馬博士により本年四月開催の日本結核病學會總會に於て學會に最も權威ある特別講演として發表されたり。
チモフォーゲンは生體内に注射され結核病竈（細菌の巣窟）に滲透到達して強く作用し結核性疾患を原因的に治癒せしむ。
（説明書一手販賣元より無料贈呈）

一手販賣元　株式會社鳥居商店　東京市日本橋區本町三丁目　振替東京二二六八四番
關西特約店　株式會社田邊五兵衛商店　大阪市東區道修町三丁目
製造元　三星薬品株式會社　札幌市南西條西十三丁目

讀切長篇二大傑作

旅仁義

喧嘩場心中

☒本年度の最高傑作!!

男の意地！女の情愛！巨匠が描く美しい

長谷川伸

讀まねば損す
ぐ書店へ！

義理人情世界の本年掉尾問題作。

戀と砲彈

紅涙悲話

皆さんの胸に迫つて來る面白い小説
棕梠の花咲く南米に起つた戰争秘話

橘外男

宿命の競争者

龍虎・銀幕に競ふ

大河内傳次郎
片岡千恵蔵

寄らば斬る修眼円下左膳の魔剣。眠狂四郎みる番傷の忠太郎。深剣大河内と明朗千恵蔵がスクリン以上の熱演だ。

特輯新映画紹介　新書人漫画傑作集

勸進比丘尾　三角寛

讀切傑作　南國美人投票　東谷弘

ソラッ出タ！

オール讀物

十二月號　定價五十錢

一粒よりの好讀物ばかり

★

東京市麹町區内幸町
文藝春秋社發行
振替東京一七六〇三

面白い！息もつかせぬ

忘れられぬ女

懐しの君よ…岩田専太郎
女を乘せた船…小村雪岱
はたちの頃…宮本三郎
雪の降る晩…清水三重三
視線の會つた時…小林秀恒

ドン・ファン台なし婚約者蝶々喃々
・村井長庵（細田民樹）

一流大家總動員

劍聖物語　上泉信綱　鷲尾雨工
怪奇探偵　人造人間事件　海野十三
實錄史譚　加賀騷動　菊池寛
戀愛小説　戀の骨折損？　深田久弥
現代小説　花ひらく閨　小島政二郎
奇想天外　御存鞍馬天狗　大佛次郎

ドライブ異變……辰野九紫
身投げする女……野村胡堂
●泣き笑ひ競馬エピソード
●スキーを今年から初める人へ
●黴毒は果して全治するか
●彌次喜多・東海道膝栗毛

★

忘年へそちや寄席大會

★

落語　きべソ……柳家金語楼
漫談　映畫ファン……花川助六
漫談　ルンペン出世美談……佐山英太郎
漫談　クリスマス大會……松井翠聲
漫談　裸一貫……エノケン

賞切りれぬうちに

商業登記公告

一、株式會社朝鮮殖産銀行（變更）昭和拾壹年九月參拾日左記社債ノ一部償還ニ依リ其ノ社債總額ヲ左ノ通リ變更ス第八拾九回社債總額金貳百拾九萬圓也第九拾回同金壹百參拾五萬九千圓也第九拾壹回同金八拾參萬五千圓也第九拾參回同金八拾參萬四千圓也第九拾四回同金四拾七萬五千圓也第百貳回同金參百貳拾萬八千圓也第百六回同金壹百四拾五萬六千圓也第百八回同金九拾參萬二千圓也第百九回同金五拾九萬八千圓也第百拾壹回同金四拾七萬九千圓也第百拾貳回同金參百拾七萬七千圓也第百拾四回同金壹百拾四萬五千圓也同日第百參拾貳回社債總額金貳百八拾五萬圓也全額償還ス

右昭和拾壹年拾月貳日登記

一、東洋拓殖株式會社（變更）左記社債總額ノ内一部償還ニ依リ昭和拾壹年九月貳拾壹日其ノ社債總額ヲ左ノ如ク變更ス第四拾貳回社債總額金百參拾六萬九千圓第六拾四回同金六拾參萬九千圓第六拾五回同金四拾五萬圓第九拾五回社債總額金百圓ノ全部ヲ同日償還ス

一、株式會社朝鮮殖産銀行（變更）第百七拾四回社債總額金貳百八拾五萬圓各社債ノ金額壹萬圓…

[illegible]

右昭和拾壹年拾月參日登記

全州地方法院裡里出張所

商業登記公告

株式會社朝鮮殖産銀行（社債）昭和拾壹年九月參拾日左記社債ノ一部償還ニ依リ社債總額ヲ左ノ通リ變更ス

[illegible]

右昭和拾壹年拾月參日登記

全州地方法院裡里出張所

株式會社朝鮮殖産銀行（監事重任）監事左ノ者ハ昭和拾壹年拾月壹日重任ス所在東京市品川區北品川參丁目參拾五番地　監事原邦造

右昭和拾壹年拾月壹日登記

平壤地方法院安州支廳

訂正　昭和十一年十一月六日掲載京城地方法院裁判所支廳商業登記公告廿九行目朝鮮殖産銀行第百七拾六回社債中「各社債ノ金額壹萬圓壹千…」トアルハ「各社債ノ金額壹萬圓…」ノ誤リニ付訂正ス

クラブ美身クリーム

愛用者

三百万人様

例年待望の大懸賞！

クラブ美身クリーム（又はクラブ淡白クリーム、クラブコールドクリーム、薬用クラブ美身クリーム）の空函で御應募出來る大懸賞！右商品お買上げと同時に素晴らしい御優待景品を差上げ、更に抽籤の上左記の豪華な大賞品が當ります！

懸賞課題

㋑ アレ止めに、日ヤケ止め、白粉下に、一番よくて、しかも綜合ホルモンを含有せる大人氣の若返りクリームは何ですか？

クラブ○○クリーム

㋺ 若返り効果のある、綜合の原料中の一つは何ですか？

クラブ綜合ホ○モ○

右の○の中に適當な文字を入れて下さい（一題にても可）

回答の仕方は（一人で何枚でも應募出來ます）

クラブ美身クリーム（又はクラブ淡白クリーム、クラブコールドクリーム、薬用クラブ美身クリーム）の外函の裏面（他の用紙にても可）に右懸賞課題を解答し、（一題にても可）住所御氏名を明記の上お買求めの店へお届け下さい。若し、直接本舗へお送りの場合には封筒に入れて郵税十五瓦（約四匁）迄毎に三錢の割合で切手を貼つて下さい（郵税不足の分はお受取り致し兼ねます）

限り先……大阪市浪速區水崎町又は東京市京橋區銀治橋際中山太陽堂内　クラブ美身クリーム懸賞係宛

洩れなく當る優待景品

大懸賞大賣出の一ポスター掲出の全國販賣店でお求めの方に限り即時差上げます

クラブ歯磨（小型）●クラブ乳液（普及版）
クラブ白粉（普及型）●クラブ洗粉（小袋）
クラブラブタ―ム（試用瓶）の何れか一品

御婦人呉服の羊毛代用國策に賛し破天荒の懸賞
賞品として特等・壹等の外更に准壹等賞品追加贈呈

この大賞品

特等（左記の内何れか一品）……二百名
姿見鏡台一台、蓄音機（ポータブル）一台
金糸入丸帯一本、特撰訪問着一着
籐椅子セット一組

一等（左記の内何れか一品）……二百名
フランス人形一個、富士電機時計一個
流行防水コート地一反、婦人服裂地一着分
オペラグラス一個

准一等（追加賞品）……二千名
あかねモス着尺一反宛

二等（左記の内何れか一品）……三百名
新型バニティケース一個
プラトン萬年筆一本
電氣コテ一個
若返りクラブ化粧品詰合函一函
イニシアル入アルバム一冊

三等……五千名
クラブ洗粉（特大）
クラブ練白粉（別形）　何れか一個

四等……一萬名
クラブ煉歯磨（中）
クラブ美の素石鹸　何れか一個

五等……三萬四千三百名
潤質半練クラブ歯磨（新式大袋）
カチイ洗粉（布袋入）　何れか一袋

どれをお望みですか

御優待

大懸賞付大賣出

AK—2

議會制度調査會に於る 首相の發言內容決る 委員の誤解一掃に努力

【東京電話】政府は議會制度調査會の要求に基き來る十六日午後二時より首相官邸に同調査會臨時總會を開催、廣田首相は同會長として之れに出席諸委員の質問に答へて政府の方針及び五相會議設置の意義を闡明して委員側の誤解一掃に努め、引續き同調査會の審議を進めることになつたが、同總會に於ける廣田首相の發言內容については首相及び關係閣僚間に於て打合せの結果大體左の如き主旨を說明することに決定した

一、議會制度改正

政府は時勢の推移に鑑み衆議院の機能を一層發揮し、その他議會の機能の增進をはかるは正に緊要なりと認め、衆議院の選擧法を始め議會制度改正の具體案を得るためにこれ議會制度調査會を設けてこれに諮問せるもので、同調査會の答申を俟つて議會制度改正の實を擧げんとするのが政府の眞意である

一、五相會議設置

五相會議を設置したのは議會制度調査會の審議進捗するに伴ひ同調査會の質問に應じ政府の意向を表明するに當つて、これと並行して政府部內に機構を設け臨時政府の意向を決定する必要ありと認めたものによるものであつて、このため關係五相會議を設けたに止まり、五相會議は全く議會制度調査會に隨伴するもので何等同調査會の權限を縮小するものではない

なほ當日の總會で委員側から所謂議會制度改革に關する軍部案を取上げて追求し來れる場合、廣田首相は去る六日の閣議席上に於ける寺內陸相の言明を披瀝し、所謂軍部案なるものを否定する方針であるが所謂軍部案が政黨に與へた衝撃は意外に深刻なるものがあるので、廣田首相のかゝる抽象的な說明によつて果して調査會側に諒解を得るか否か注目されてゐる

議會制度改革の要諦は會期延長 國同臨時代議士會に於る 安達總裁の演說

【東京電話】國民同盟では七日午後二時より本部に臨時代議士會を開き軍部の議會制度改革意見並に行政機構改革問題に關し協議したが、安達總裁は大要左の如き演說をなした

(要旨)近時或る方面より一種の議會改革の聲が聞えた、これに對する政黨方面の態度は頗り冷淡であつた、この種意見が責任ある軍人全體の意見でないことは初めより分りきつたことであるこの種意見に於ける理由の

一は 今の政黨が國家を指導するだけの對策と國民を鼓舞するの熱制を缺いでゐるといふことである、例へば東亞の大問題たる日支關係調整についても大政黨は今日まで何等具體的建言も何等効果ある活動もしてをらぬではないか、行政機構の改革や議會改造、稅制改革について政黨側に見るべき意見なきと

二は 過去數年に於ける政黨の追隨的態度である、齋藤、岡田、廣田三時代を通じて擧國一致の口實の下に政黨は二、三閣僚を入れるに止まり如何なる政策についても率直なる態度を表明し得ないで結局政府追隨に終つてゐる、この態度には國民は既に飽きてゐる

三は 政黨人の腐敗事件が今たほ後を斷たないといふことである、又對支外交に關し頗る憾むべき點が甚だ多い、これは官僚的統治主義的傾向から來てゐる行政機構改革については我々が數年來主張した如く、各省割據的な內閣制を廢し國務大臣を以てする國務院を設置すべきである、又

議會 制度改革第一の要諦は會期の延長で、每年六ケ月の會期を與へなければ今日の時勢に於ては議會の機能を發揮することは出來ない

陸相の釋明は不十分 あくまで究明 民政黨所屬少壯有志代議士が 昨日世話人會を開催

【東京電話】軍の議會政治否認の見解に反對を表明して起つた民政黨所屬少壯有志代議士は七日午後一時本部に世話人會を開き、青木亮貫氏外二十餘名の世話人出席協議に於て議會政治否認せる陸相の議會政治に關する言明につき協議の結果六日の閣議に於ける寺內陸相の釋明は不十分にして諒解に苦しむものもあり、殊に軍部案なるものは軍の關知するところに非ずと稱し、その出所をも究明せず且つ又我が黨首腦部の態度決定せず、斯くては將來益々官人の政治干與を助長せしめるの虞れあり、我々は飽くまで軍紀振肅の責任者を究明せざるべからずといふに一決九日午後一時新議院樓上東洋軒に有志代議士會を開き世話人會の結果を報告して具體的態度を決することゝし同三時散會した、有志代議士會は今後半官僚的議會として事ある毎に會合、陸軍部を糾彈して少壯派の連中の意向を緊に反映せしめ以て議會制度の刷新運動に努めて行かうとする方針で、而して議會政治の改革、行政機構の改革問題について何等かの具體案を作成し軍部の所謂改革案に對抗せんとする方針である

義教年限の延長 全般的學制改革と 切り離して行ふか

【東京電話】義務敎育年限延長案は十三年度からの實施を力說する所あつたが、その實施範圍については六日の閣議で平生文相より約二時間に亘り詳細に說明、は未だ閣內に異論あり決定を見ず次回の閣議に持ち越されることになつた、即ち義務敎育年限延長案の要點は七大國策項目中に揭げたことによつて既に承認を見てゐるが、その實施範圍については文相案の如く斷に年限延長を敎育の全般的學制改革と切り離して考ふべきものではなく、全般的學制改革の見透しを得た上でその一部として實施すべきであるとの意向が今なほ

外地の實情に即して 尨大な繰入は困難

【東京電話】永田拓相は拓務當局の外地關係の意向は次の如く大藏當局これに關聯する特殊會計の一般會計、繰入金問題に關し、外地各設の意向を聽取し具體的意見を決定するため來週十日頃外地首腦部會議を開催し愼重檢討を加へることになつたが、繰入金問題に對する大藏當局の要求するが如き尨大な一般會計への繰入れは外地の實情に即して到底不可能であるとの強硬論を有してゐる

一、外地の特殊事情を以てしては增稅をなし得るものとしては最大法人の所得稅の增稅位のものであり、これとても知れたものである

一、朝鮮初め南洋、樺太等何れも本年は數度の風水害に見舞はれこれが復舊補助のため巨額の出費あり、從つて剩餘金の如き僅少なるは自然で繰入金の如き財源を發見するのは困難である

防空法の骨子 來議會に提案すべく 內務省で準備を急ぐ

【東京電話】內務省では刻下の重大時局に直面し、一朝有事の際に備へるため陸軍省の提案により防空法の制定に着手しつゝあるが、既往各地方聯合演習よりの經驗も積つたので之を基礎として陸軍省と協議の結果大體成案を得たので、近く關係各省と聯合協議會を開き來議會に提案すべく法案の準備を急いでゐる、該法の骨子は

一、防空計畫
一、防空施設
一、防空訓練
一、都市施設の緊急手段
一、避難防衛の施設
一、避難方法の指示
一、各地方廳との連絡統制

などで國防區域に亘つて敵機空襲の際防空萬全の完璧を期せんとする

西班牙政府 マドリッドを撤收 ヴ市に都落ち 死力を盡しての首都防衛も 革命軍の猛擊に支へ切れず

【マドリッド七日同盟至急報】スペイン政府は軍事委員長を殘し、六日夜半マドリッドを撤收、東方ヴアレンシヤに都落ちした

【ロンドン七日同盟】イギリス外務省への公電によれば、スペイン政府は首都マドリッド撤收、ヴアレンシヤに都落ちした

【ロンドン七日同盟】スペイン政府は義勇軍を總動員し前後旬日に亘り首都防衛に死力を盡してゐたが、革命軍の猛攻擊に遂に支へ切れず軍事委員長を殘して首都を撤收、東方ヴアレンシヤに都落ちしたと傳へられる

ヴアレンシヤに都落ちした、斯くして一方ドイツ、イタリー、ポルトガル三國、南米各國政府は革命軍の首都入城と共に新革命政府を正式に承認する方針と言はれるが、他方ソヴエートは飽くまでも人民戰線政府を支援すべく、フランス政府も亦新政權不承認政策を堅持すると言はれるから、國際政局は依然多事を極めるものと見られてゐる

砲聲とゞろくうちに 最後の閣議を開催

【マドリッド七日同盟】スペインのレーニンカバレロ首相は空前の閣議を前に去る九月四日左翼政權を樹立して茲に二ケ月、人民戰線義勇軍を總動員して超人的活動をなし來つたが近代的兵器と訓練を誇る革命軍の猛擊に遂に支へ切れず首都を撤收して後圖を策する外なきに至つた、撤收に先立ちカバレロ首相は六日夜半緊急閣議を召集、砲聲轟く裡に對策を協議したが首都市民を有する首都を戰場にさらすに忍びず、軍事委員長を留し後事を託して後援機構に赴いてゐる

李思浩氏洛陽へ

【上海七日同盟】南下中の冀察政務委員會經濟委員長李思浩氏は郷里杭州に赴いてゐたところ蔣介石氏の招電に依り六日午後突如杭州發飛行機で洛陽に向つた、洛陽に於て冀察政權の內部情勢に北支に於ける日本當局の動向を蔣介石氏に詳細報告の上、今後の北支對策の協議を遂げられると見られるが、蔣介石氏が過般の軍事會議に引續き冀察政權の要人を屢々招致したことは彼が積極的に北支問題に乘り出す序曲的現れだと見られてゐる

移民法案の代案 サンパウロ州農務當局提出

【リオ・デ・ジヤネイロ六日同盟】ブラジル下院聯邦委員會は政府側の提出した新移民法を審議してゐるが、同法案は

一、聯邦憲法第一二一條の移民二分制限條項を基礎とし
一、且つアジア人移民に對し差別的待遇を與へてゐるものであるリオ・デ・ジヤネイロ新聞紙大使館當局は法案の審議經過を注視してゐたが、サンパウロ州農務當局に於ては移民法案は自州の經濟發展を阻害するを懸念し聯邦通商調査會に代案を提出した代案の內容は

一、各國移民數を倍數に增加し
一、且つアジア移民に對し差別的待遇を全然撤回してゐる

と聲明する、通商關係調査會は去る三日選例會議において利益を否認したが逃兵の勢に當つた商工局長ラセルダ氏は全面的に支持を表明し、「同案については是非とも聯邦議會の採擇を得ねばならぬ」と述べ臨時議長サンパイオ氏は次の如く附け加へた

審議會はサンパウロ州農務長官ソブリーニユ氏から移民法案の代案を受取つた、該案は頗る穩當に適してゐると思ふ、是非とも審議委員各位に充分御研究を願はねばならぬから委員側だけ法律の寫しを送付するやう州政廳に要請した、審議會は來週匆々收めて同案を討議する、審議會を通過し議會はいよいよ聯邦議會に提出される段取りである

國策統合機關は 追加豫算に計上 廣田首相が決意す

【東京電話】政府は行政機構改革問題の取扱ひに關して頗る愼重を期してゐるが、廣田首相の意中は內閣會議部に五相會議を督勵して可及的速かに結論を得たき希望を有し、差當り國策綜合統制機關設置については是非とも明年度豫算に追加豫算として計上する決意を有してゐる

樞密顧問官 年內に二名補充

【東京電話】樞密顧問官は目下四名の缺員になつてゐるが、右の補充に關し先般來廣田首相は平沼樞府議長と打合せを行つてゐたが、この程に至り大體年內二名を年內に補充することに決定、具體的人選を行ふこととなつた、而して補充せらるべき顧問官候補者中土方久徵氏は略決定を見てゐるが、なほ一名は南弘、小野塚喜平次、望月圭介氏等の呼聲が高い、而して補充後來年になれば侍從長の更迭が行はれ、鈴木侍從長は樞密顧問官に任ぜられることになつてゐるので缺員は結局一名となる譯である

長天狗

光頭に對抗する美髯長鬚の天狗の集り「以髯會」の今年の秋季全國大會が五日午後三時から東京赤坂の幸樂で開かれた(寫眞は集つた髯天狗)

ものて、之が中心都市については重要都市を繞らブロツクを結成し各都市との緊密連絡を圖るが、重要都市のブロツクは左の通り

一、東京、橫濱兩市を中心とする京濱ブロツク
一、函館、小樽兩市を中心とする北海道ブロツク
一、新潟市を中心とする北陸ブロツク
一、名古屋市を中心とする東海ブロツク
一、京都大阪神戸を中心とする京阪神ブロツク
一、福岡市を中心とする北九州ブロツク

京東京南兩鐵 線路延長出願

外設工事に着手した京釜間中央線の江原道原州を目ざして進出要願の形にある京東鐵道驪州、原州間及び京南鐵道長湖院、原州間の線路延長出願は、目下鐵道局で愼重に詮衡中で兩鐵の接續關係から京南鐵道が有力視されてゐるが、或は兩線の將來を考慮して途中路線の重複を避けて兩線の出願を許可するかも知れぬ模樣である

英伊新通商協定成立す

【ローマ六日同盟】イギリス、イタリー兩國政府は制裁撤廢後の通商關係調整の爲め過般來新通商協定締結の交涉を進めてゐたが、今回新協定成立イギリス大使ドラモンド氏並にイタリー外相チヤノ伯は六日チギ宮に於て同協定に調印した、同協定は主に貿易取引の回復、商業その他各種償務の漸進的清算條項を包含し、來る十六日から實施される豫定である

昭和會 代議士會 今後の對策協議

【東京電話】昭和會では內田信也氏起草取容に對する今後の對策協議のため七日代議士會を開いたが會內には政友會へ復歸又は他に方向轉換を策するものもあり頗る微妙な動きを見せてゐるが、鈴木幹事より何等重要な發言あつたのみで對策には何等觸れなかつた、而して目下の情勢では今直に脫黨者を出すよはないにしても、議會前までには相當の動きがあるものと豫想される

ル米國大統領 再選の反響 紐育タイムス紙所論

【ニユーヨーク六日同盟】ニユーヨークタイムス紙はルーズヴエルト大統領再選の反響につき次の如く述べてゐる

大統領選 擧の結果に對しロンドンタイムス始めヴエノスアイレスのナシオ紙に殊更に讃辭の意を表明してゐる、これ等は單に友好的ゼスチユアーと見るべきでなく、就中中南米諸國はルーズヴエルト大統領の再選を歡迎するには相當の理由がある、蓋しルーズヴエルト大統領は善隣政策を單に口先の主張だけでなく實行に移し他國の安全を害する權利を拋棄した等モンロー主義の內容を改め

キユーバ 共和國について所謂プラツト修正條項に基き干涉の權限を拋棄し又ハイチ駐屯軍を撤收した、以上ルーズヴエルト大統領の行動はアメリカ政府に對する中南米諸國の信頼を增進し、その結果はキユーバ政府との互惠通商條約となり、次いで他の中南米諸國との互惠通商條約となつて現はれ、而して斯かる互惠通商協定政策は單に中南米諸國に限らずカナダ、フランス、スイス、ベルギー、スエーデン

オランダ 各國にも適用され夫々成功を收めてゐる、從つてこれ等歐洲諸國がルーズヴエルト大統領の再選の報道に滿足してゐるのは當然だ、ハル國務長官はルーズヴエルト大統領が再選されたので互惠政策適用の範圍を更に擴大するやう努力しようと宣言したが、かゝる努力こそアメリカ貿易回復に仰かしき希望を與へる

西半球に於て 戰爭を全廢 之が米洲會議の使命 ハル國務長官が放送

【ワシントン六日同盟】ハル國務長官を首班とするアメリカ代表團は七日アメリカンリーシヨン號でニユーヨーク出帆米洲平和會議に出席のため一路ヴエノスアイレスに向ふが、出帆の前夜ハル國務長官はラヂオを通じて全國民に對し會議の使命につき次の如く述べた

三年前のモンテビデオ會議により米洲各共和國の善隣關係は著しく促進された、今回のヴエノスアイレス會議に於ては各國間の友好關係を更に高度の一定水準まで向上されることを衷心より期待する、今や世界各方面に亘る國際水準線においては暗雲が低迷してゐるが、國際平和の確定に寄與し少くとも西半球においては戰爭を全廢するのがヴエノスアイレス會議の使命である、アメリカ代表は勿論會議に參加するが各國代表も任務の重且つ大なるを痛感し、全力を盡して所期の成果を擧げる決意である(寫眞はハル國務長官)

潜水艦制限條項に關し 外務當局が說明

【東京電話】潜水艦使用制限規約に關する效書は六日ロンドンに於て日英米佛伊五國及英自治領代表に依つて正式に調印されたが右につき外務當局は左の如く說明した

一九三〇 年ロンドン條約に於て人道上の問題から潜水艦使用制限に關する規約を定めた同規約は締約國の全部が右規約に參加することになつてゐるが佛伊兩國のみ同條約に批准するに至らぬため、イギリス政府は今日まで右加入手續を執ることを差し控へてゐたが、今回日英米の外、佛伊兩國をも加へ、即ちロンドン條約署名國全部相談の結果、ロンドン條約の規定する通り前記勸誘手續を執ることをイギリス政府に依頼することとしその爲めの效書を作つたのである

ロンドン 條約は本年末を以て失效するが潜水艦使用制限規約のみは無期限に效力を有することとなつてゐるから、今回の效書に依つて效力を延長するのではないのである、又規則の他國を勸誘することもロンドン條約で規定される處をその儘實行するもので今回效書に依つて初めて行ふものではない、從つてそれ自體實質的には重大な新らしい意味を有しないのである

然しなが ら國際協力の困難となれる今日の情勢に依つて特に潜水艦使用制限の如き人道的原則に對する參加勸誘に關係五大國の名を連ねて行ふと云ふことを規則した處に效書作成の意義があるのである

ドイツも參加

【ベルリン六日同盟】ドイツ政府は潜水艦使用制限に關する效書に參加を決定したと聲明する

英潜水艦三隻建造

【ロンドン六日同盟】イギリス海軍省は一九三六年度建艦計畫に基き六日メトロポリタン、ヴイツカース、アームストロングに對しユニティ級潜水艦三隻の建造註文を發した

本社見學

(七日) 全北金堤郡萬頃公普校長吉井盛造氏外生徒七十六名▲京城昌信公普訓導小山爲眞氏外生徒一三一名

須磨高兩氏豫備會談 相當歩寄る 次回は十日頃に開催

【南京七日同盟】須磨南京總領事は七日午後四時高宗武亞細亞司長を訪問、前回に引續き豫備的交涉題目たる北支防共兩問題の解決をはかるべく具體的協議したが、會談は遲滯なく順調に運び、步み寄りを示し來週火曜日に第三次豫備交涉を續行することとし同六時會見を終つた、なほ須磨總領事は會談後直ちに川越大使に詳細なる報告を行つた

ル大統領 能業對策を協議

【ワシントン六日同盟】ルーズヴ

松岡滿鐵總裁 南總督と會談

【下關電話】山陽ホテルに一泊した松岡滿鐵總裁は七日午前八幡製鐵所視察を終へ、豫定を變更して同夜十時半下關の關釜連絡船で朝鮮經由歸任の途京城に於て南總督と會談を遂げる筈

政府買入米 成績 四十一萬餘石

【東京電話】農林省調査による昭和十一年十一月米穀統制法第三百七十七號により買替を實施する內地米買入(豫定數量五十萬石)の成績は、合計四十一萬三千五百五十三石二斗である

人

◇鍍川武治代議士 入城中七日歸東
◇小川德郎中佐(鐵道局顧託將校)七日午後歸京へ
◇大島良士氏(朝鮮油脂販賣聯合會長)同上廿日頃歸城の筈
◇岡部直三郎少將(陸大幹事)滿洲視察中七日午後京城通過歸東
◇大島寶治氏(鐵道局參事)二月來歐米視察中九日午後三時廿分歸城の筈

東西南北

世界各國の都市では、所謂防空施設を着々行つてゐるが、英國リーツ市の有志は最近「十五分防空案」なるものを考案し、同市の防空委員會に提出した▲第一警報が鳴つてから僅々十五分間に、完全に防空作業を終つて了ふといふスピード案だが、その內容はこんなものだ▲敵機襲來の第一警報に、市民各自は避難開始と共に瓦斯除け施設、燈火管制、市街警備、非常連絡、死傷者收容等着々實施され、約二千名の有志は死傷者收容所たる病院へ、又市民の避難手配ひに召集される、この間十五分といふのである▲そして十五分間に於ける防空設備完了のために市民、關係諸相互の有機的連絡及び訓練について、同案は詳細な具體案を示してゐる

普通文官講義

朝鮮普文合格者禮狀

朝鮮總督府では毎年八月文官普通試驗を施行しますが、其の都度本會からは全合格者の過半數に當る會員會友合格者を出してゐます。而も朝鮮普文は合格者は近年採用するといふ方針の下に行はれますので、本會々員會友合格者は全部各官廳に充滿してゐる盛況です。本年夏の合格者からも既に澤山の禮狀が殺到してゐますが次に其のホンの一部を掲げます。諸君も今入會されば來年夏の試驗は此處に出席當選官界に進出出來ます。來れ。

●(前略)今年八月の朝鮮普通試驗に不肖の身を以て十九歲の年少幸にも合格することが出來ました是れ偏に諸先生の御熱心なる御指導の賜と感激いたしてをります。(全北 崔成祚)●今般見事合格の榮冠を得申候之れ唯々先生の御懇切なる御指導の賜に外ならず永遠に感銘罷在申上候(京城 卜判琛)●今次御庇蔭にも合格圈內に入り候もの全く優秀卓拔なる講義錄の賜に有之候(咸南 金英世)●本年の朝鮮普文に應試致しました處初志を遂げ幸に合格いたしました。永い間の御指導御鞭撻を謝申上げます(平壤)(忠北)(以下本會備付禮狀に掲載)

●講者に本新聞紙名記入、住所氏名明記、御申越次第、獨學成功實例滿載の冊子、無代贈呈。

百廿頁冊子進呈

東京市澁谷區 明治神宮表參道
日本通信大學 法制學會
振替東京二三四五六番

二大講義錄 發行の 育英殿堂

獨學成功者既に一萬餘 斯界の奮興

東京市澁谷區 明治神宮表參道
日本通信大學 法制學會
振替東京二三四五六番

現代書道講座

毛筆書道とペン字と手紙併講

各手本付 見本進呈

受驗にも、就職にも、社交にも、綠談にも、總ての人は十の得です。通信敎育界の王者たる日本通信大學法制學會は、新に現代書道講習會を興し斯界書壇の重鎭、權威者を總動員し、從來全く見られなかつた最も理想的な「書道講習錄」を編纂發刊しました。「毛筆」と「ペン字」と「手紙」の各部を併講し、懇切明快な講義と相俟んで美麗なる名蹟の手本と、殊に六ケ月全八卷で、興味滴々たる中にも、思はず知らず、腕が上達する巧妙な仕組です。講師は、吉田苞竹、高塚竹堂、松本芳翠、松井如流、山下雲谷、佐藤示右、山野紅園、田邊古村の諸先生です。●葉書に本紙名記入「書道見本」として申込次第

東京市澁谷區穩田一ノ四
現代書道講習會
振替東京八八八八番

笑ひは招く

菊薫る候　川原くにを

趣味もこゝまで来てはナンセンスだ

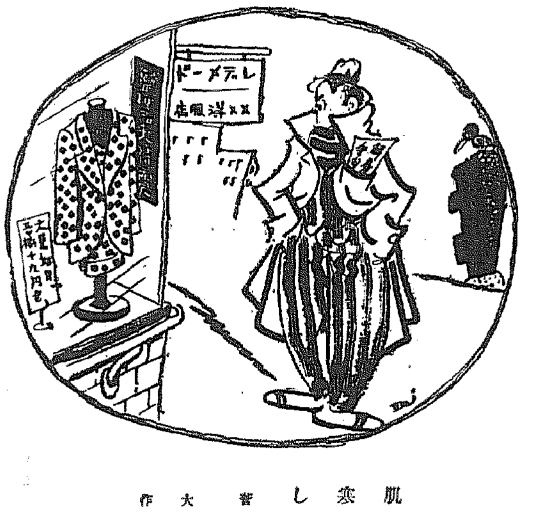

肌寒し　菅大作

大体このレデーメードつて奴が氣に喰はン

増税　深谷苑

『あの税務署のお役人の奥さんを井戸端會議から除名しませうよ』

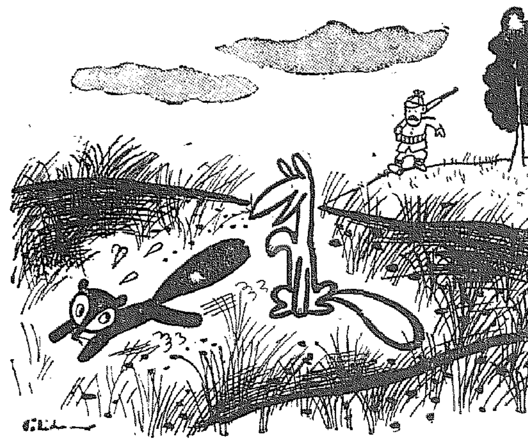

流行が過ぎたので　田代秀

猟師『おい狸公、逃げなくても大丈夫だ俺達の狸狩時代は過ぎたのだから』

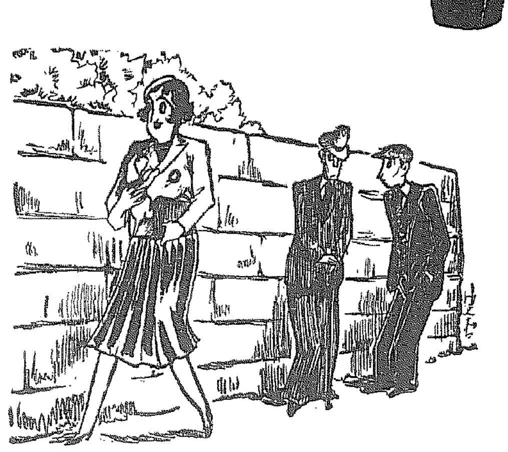

怪しい相談かと思つたら　岡けんち

『僕、子犬に生れたかつた』『僕も、沁々さう思ふよ』

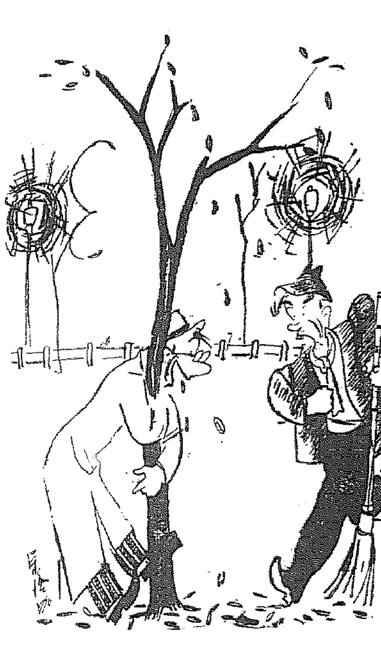

此處にも社長あり　小原榮治

社長に叱責された鬱憤を自棄酒に晴して公園にくれば園丁氏『手前何だつて木の葉を落すんだツ』

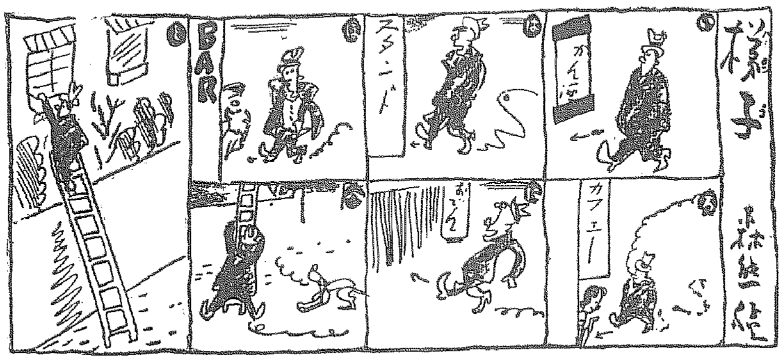

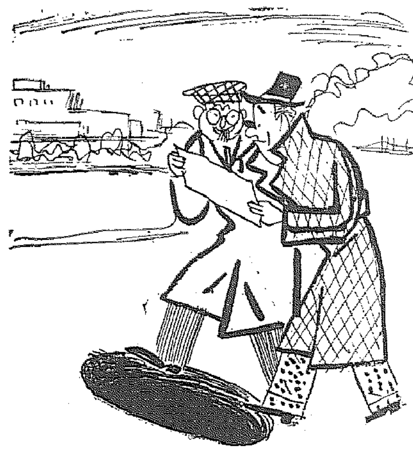

競馬狂　吉岡ひろし

『この馬なら中穴位のだらう』『冗談ぢやない、大穴だよ、大穴』

童話

赤とんぼ

小川未明　松山文雄畫

義坊はお茶の入つてゐた、紙袋の中へ赤とんぼを、むりやりに押し込んで、片手にもち竿を持ち、片手に袋をぶら下げて歩いてゐました。そして、時々思ひ出しては、お家は歸つてのぞいて見て、また外へ走り出て遊びに夢中になつてゐました。

「なんか食べたいなあ」と思ふと急に家が戀しくなるのです。

今時分、お母さんや、お姉さんは、お茶を入れて、おいしいものを食べていらつしやるのではないかしらんと思ふと、またしてもお家へ歸つて來ました。

「義坊、どこへ行つて遊んでゐるの。おやつもたべないで、遊びに夢中になつてゐるのですね。さあ早くお上りなさい。茶簞笥の戸棚の中においしいお菓子があるから、よく手を洗つて來てお食べなさい」

義坊は、うれしかつたのです。早速手を洗つて上りました。

「あ、その汚ない足では上れませんよ。足もよく洗つていらつしやい」と、お姉さんが、おつしやいました。

「拭いたら、いいだらう？」と、義坊は、何となく不平顏でありました。

「いいえ。その足では、拭いた位ではだめです。どこへ入つて來たのですか」と、姉さんは、泥だらけの義坊の足を、ちつとごらんになつてゐました。

義坊は、蜻蛉を追ひかけて、水溜りへ踏こんだのでした。その時草の葉で拭いただけなのです。さういはれると、仕方なく、湯殿へ行つて、水道のホースを足に向けて洗つたのでした。

「赤とんぼは、寒くなると、ぢきに死んでしまふのです、それを、こんな袋の中へ入れて苦しめるのは、かはいさうではありませんか、いゝ子だから、逃しておやんなさい」と、お母さんが、おつしやいました。

義坊は、お菓子を食べながら、だまつて聞いてゐましたが、折角つかまへたものを、なんでさうたやすく逃がされるものかと、いはぬばかりの顔付をしてゐました。

また、赤とんぼの中にも、いろいろあります。羽根に紋のついてゐるのもあれば、尾の眞赤なのもあります。そして、自分がほしいと思つたのを捕へるのには、お姉さんなどの知らない苦心があると、この時、義坊は、心の中で思つたのでした。

彼は、お菓子を食べると、また外へ出て行きました。

「義ちやん、もうぢきに歸つておいでなさいね」

お姉さんは、湯が沸くと、また探しに行かなければならぬと思つて、さうおつしやつたのです。義坊の耳には、そんな言葉が入らないやうに驅け出して行きました。

原つぱへ來て、袋の口を開けて見ると、さつきまで元氣のよかつたとんぼ達は、みんな靜かにして半分眠つてゐるやうに動きませんでした。

「どうしたんだらうな」と、義坊は、ぼんやりと立つてのぞいてゐました。

義坊を見つけると、武ちやんがやつて來ました。

「何してゐるんだい？」

「とんぼが、元氣がないんだよ」と、義坊は、袋の中を見ながら口で吹いてゐました

「どれ、僕にお見せよ」

武ちやんも、のぞいて見ました

「ああ、分つた。袋の中で、よく息が出來ないんだよ。穴を澤山あけてやるといいんだ」と武ちやんが、いひました

「草の葉をいれてやらうかな」と義坊は、草の葉をちぎつて、袋の中へ入れました

「穴の開いた、籠の中へ入れておやりよ」

「籠の中へ入れれば、一番いいんだね」

「それは、籠が一番いいのさ」

義坊は、空氣のよく通らない、袋の中へ生物を入れたのが、間違つてゐたと悟つたのであります

「かはいさうだから、逃がしてやらう」と、義坊は、いひました

「逃してやるなら、僕に、その尾の眞赤なとんぼをおくれよ」と、武ちやんが、ほしさうに、いひました。

「君、どうするんだい」

「僕、それで標本を造るのだから」と、武ちやんが、いひました。

「殺すのは、かはいさうだ」

「ぢや、逃してやりよ」

「うん、逃してやらう」

義坊は、紙袋を二つに破りました。いままで眠つたやうになつてゐたとんぼ達は、びつくりして、羽ばたきをするのもあれば、力なく飛んで行くのもありました。また冷たい地面へ落ちて、枯れかゝつた草の葉に止るのもあります。

義坊は、一つ、一つ、落ちたのを拾ひ上げて、落方の空へ投げ上げてゐましたけれど飛んで行く力のないものは、やはり下へ落ちて、ぶるぶると羽をふるはしてゐました

「かはいさうだな。晩になれば、冷たい露が下りて死んでしまふかもしれない」

義坊は、こんどは、飛べないとんぼを一つ一つ、自分の唇にあて溫かい息を吹きかけてゐました。

「叢へいつて、止らして置いてやらうよ。きつと、元氣が出て、どこかへ飛んで行くから」と、武ちやんが、いひました。

二人の少年には、いま、自分達に何の抵抗もしない、哀れな小さな蟲たちを助けようとするやさしい心より他になかつたのであります

義坊は、夏の時分に、いくつも籠をこはしてしまつたので、もうお母さんにねだつても買つて下さらないと知つてゐましたから、とんぼを捕つても籠に入れることは出來ませんでした。

彼は、仕方なしに、お母さんから、石鹸のはいつてゐた紙箱をもらひ、それに小さな穴を火箸の先でいくつも明けて、とんぼを入れることを考へました。これなら、息の出來ないことはないだらうと思ひました。

廣々とした原つぱには、澤山のとんぼがゐます、羽をかゞやかして、飛んでゐるのもあれば、枯れかゝつた草の葉の上にぢつとしてあたたかな秋の日の光りを浴びてゐるのもありました。

「とんぼは、どんなことを考へてゐるんだらうな、寒いので體をあたゝめてゐるのかも知れない、晩が來ると、死んでしまふのだとお母さんがおつしやつた、かはいさうだから、とんぼを捕へるのを止さうかしらん」と、義坊は、思ひました、しかし見てゐるうちに、綺麗なので、やはり捕へて、自分のものにしたくなりました。

「さうだ、籠の中へ入れて、あたたかにして大事にしてやらう、その方が、きつととんぼも仕合せなのだ」

義坊は、とんぼを捕へる言ひわけがついたので、赤とんぼの珍らしいのを探して歩きました。そして捕へると、籠の中へ入れました。籠の中では、とんぼが、がさ、がさとさわいでゐます。

武ちやんが、義坊を見つけて、どこからか飛んで來ました。

「この籠の中へ、とんぼを入れるの？」

「袋よりか、息が出來ていいだらう」

「晩方になつたら、逃してやるのに」と、武ちやんが、ききました

「逃してやらない」

「だつて、籠の中、暗くてかはいさうぢやないか」

「僕、大事にして、いいのだけ、籠の中へ入れて置くのだ。昨日捕つたのより、もつと眞赤なのがこの籠の中に入つてゐるよ」

義坊が、さういふと、武ちやんも眞赤なのがほしくなりました。

「もつと、もつと、赤いのがあるだらう」と、武ちやんが、あたりを探しました。

「もう、これよりか赤いのがあるものか」と、義坊は、自分の持つてゐるのを自慢しました。

「僕は、今度、大きな籠を買つてもらふのだ。さうしたら、尾の赤いのや、羽に紋のついてゐるのをつかまへて入れて置くのだ」

武ちやんが、負けずに、いつたのであります。

それを聞いてゐるうちに、義坊はいいことを思ひつきました。たしか物置の中に、鳥籠があつた筈。あの大きい鳥籠の中へ、とんぼを入れてやらう、とんぼは、自由に中を飛べて、どんなに喜ぶかしれないといふのでした。

彼は、急にお家の方を指して、走り出したのです。

物置の戸を開けると、うす暗ひに奥の方に埃だらけとなつて、鳥籠がありました。

「あれなら、大きくていゝな」

義坊は、につこりしました。彼は、それを取り出すと、バケツに水を汲んで來て奇麗に洗ひました。

「この鳥籠の目は細いやうだ。逃げ出しはしないかしら。この中へ澤山つかまへて入れるのだ」

彼は、鳥籠に紐を通して、それをぶら下げて原つぱの方へ走りました。

「武ちやん、來てごらんよ」

武ちやんは、傍へやつて來ました。

「義ちやんの籠は大きいな。これなら、とんぼは死にはしないよ」

「さうさ、これなら大丈夫さ」

義坊は、石鹸の空箱に押し込められてゐたとんぼを鳥籠の中へ移してやりました。

「ほらごらん、このとんぼは、昨日のより赤いだらう」

義坊は、武ちやんに、眞赤な尾をしたとんぼを見せてゐました。

「義ちやん、籠の間から、いま、とんぼが頭を出したよ」

「ほんたう？出しはしないぢやないか。お利口だから逃げはしないよ」

二人は、原つぱにしやがんで、鳥籠を間に置いてお話をしてゐると「みんなおいでよ。白がどこかの野良犬と喧嘩をしてゐるから」と重ちやんが、知らせに來ました。

「どこで？」と、二人は、ふり向きました。

「野良犬に、白がいぢめられてゐるんだよ」

さう聞くと、二人は、平常可愛がつてゐる白なので、ぢつとしてはゐられませんでした。「重ちやん。この籠を持つて來ておくれよ」と、義坊は、自分よりか小さい重ちやんにとんぼの入つた籠を渡しました。

義坊は、もち竿を持つて走りました。武ちやんは、幾つも石塊を拾つて懐に入れ、つゞいて驅け出しました。小さな重ちやんは、鳥籠をぶら下げて、おくれて來ました。

橋の上では、二疋の犬が、喧嘩をしてゐます。相手は、白よりも大きいので、白はぶち犬の下になつて、苦しさうに鳴いてゐました。ぶち犬は、上になつて、白の頸のあたりを噛みついてゐました。

「この野郎め」と、いつて、義坊は、もち竿でぶち犬の尻をたたきました。力いつぱいにたたいたので、もち竿が、毛について取れません。その間に、武ちやんは、石塊を抛つてゐました。石は、みんな的を外れて當らなかつたけれど、野良犬は驚いて逃げ出しました。いくら跳ねても、飛び上つても、もち竿が取れないので、野良犬は、もち竿を引摺りながら、キャン、キャン鳴いて逃げました。二人は、後を追ひかけましたが、犬はたうとう見えなくなつてしまひました。

義坊と武ちやんは、げら、げら笑ひながら戻りました。すると、重ちやんの持つてゐる籠からいつの間にとんぼが逃げてしまつたか、籠の中は空つぽになつてゐました

（をはり）

何んと云つても良くきく！

疲れや凝りや痛みに妙布は

貼るが早いか強力で永續的の薬効はグングン皮下に滲透して各健康障害の根源に作用し、秀れた効力で治すので保健用常備薬として到る所で絶讃を戴きます障害多き冬に向ひ妙布だけは忘れず御備へを

主効
肩腰のコリ
リウマチス
うちみ挫き
筋肉の痛み
過勞の痛
乳のコリ
神經痛
胸咽喉の痛

定價 二十錢 三十錢 五十錢 一圓
全國到る所の藥店にあり

本舗 株式會社 渡邊輝綱藥房
東京市麻布區通町二十一番地
振替口座東京六〇七番

11―26

集ふ若人千五百
慶南聯合青年團の發團式
廿二日盛大に擧行

【釜山】慶南道内百廿四團體の青年團を打つて一丸とする聯合青年團發團式擧行の計劃は道當局で豫てから準備をすゝめてゐたがいよ／＼（廿二日府内公設グラウンドで加盟青年團の代表と若人等一千五百名が會合し午前十時から開式團長高内務部長の命令辭、總督告辭、知事の訓示、次いで祝辭朗讀、祝電、披露の順序で式を終り正午から全團員は聯合青年團の團旗を先頭に隊伍を組んで堂々市中行進の後龍頭山神社に參拜、萬歲を三唱して解散することに決定し大いに慶南青年の意氣を揚げることとなつた

初等學校卒業生の就職にお骨折り
大邱府當局もいよ／＼乘り出し
溫い手で救ひ上ぐ

少年黨萬歲

【大邱】本府の指示により四日午前十時から小會議室に主事、關田府公職課長、竹尾職業紹介所長府内各公私立初等學校長全部は職業紹介所に參集して來春卒業すべき初等學校の職業選擇、指導、求人開拓就職後の指導等に關する打合會を開き左記事項を決定したが、職業戰線へ雄々しくも乘り出すいたいけな少年少女達へ暖い手が延ばされたわけで有意義な試みとして期待されてゐる【求人開拓】學校、府、道、職業紹介所の連絡で道内ばかりでなく忠南北、全北方面へ印刷物を送つて開拓【定期見學】學校の年中行事にとり入れて就職希望者だけを集め工場その他職場を定期見學させる【就職後の補導】職業意識の喚起、隣愛性の轉換上缺くべからざるものであるから種々な方便を以て指導に務める　なほ來春卒業の初等學校は大體九百三十五名でこのうち就職希望者は約二百名である

玉石混淆する惡薪炭商退治
忠北山林會支部總動員して
販賣斡旋に大活動

【淸州】薪炭需給の利益擁護のため朝鮮山林會忠北支部では、今冬も販賣斡旋をなすことになつたが、木炭の如き從來に比し品質及び包裝が著しく改善されてはゐるが一部商人間には山林會斡旋の木炭を大量買入れ他の木炭と混じて賣るなど依然不正商人が介在してゐるのでこれが奸商撲滅のためには一層力瘤を入れる筈で一方、これ等は畢竟々良き木炭を正當な値段で賣らせるゝといふ當局の目指す趣旨の不徹底に基因するとなしその宣傳にも拍車をかけて不正分子の一掃を期してゐる

國民精神作興週間
各地の行事

仁川　非常時に國民精神の作興を圖る國民精神作興週間初まる―第一日七日は敬神崇祖日にあたるので各官公署は午前八時半出勤一齊に仁川神社に參拜、各學校では敬神崇祖に關する訓話をなし兒心にその觀念を深く刻み込んだ　これより後八日健康增進日、國民保健ラヂオ體操の勵行▲九日敬老愛幼日午後一時から公會堂で催し府内在住の八十歲以上の高齡者約三十三名を招き三幼稚園兒、兩小學校、私立普通學校兒童の遊戲、歌舞から饅頭の菓子、赤飯で慰めようといふ催の行事、なほ府内最高齡者は仁川若宮町書記の祖母西川リツさんの九十五歲である、學校では敬老愛幼に關する綴方の適用を課し▲十日　詔書奉讀十三日、金融國旗を必らず

手をいれる

釜山　府では十日の國民精神作興週間を左記の如く決定したが作興週間十日午前十時府内各官公署學校その他で詔書奉讀式を擧行のほか、府主催にて午前七時から公會堂に詔書奉讀式に平松實馬氏「日本精神を檢討す」の講演を催すことになつた（作興週間行事）七日敬神崇祖日▲八日健康增進日▲九日敬老愛幼日▲十日克己日▲十一日生活改善日▲十二日公德心涵養日▲十三日報恩感謝日

永同　民心作興週間中十日午前十時から各官公署、學校、銀行會社その他一般市民は神社に詣拜參謝、道知事訓話朗讀式擧行

高靈　郡では災害後の精神を一層振作し復興事業に一大拍車を加ふべく精神作興週間を利用し左の通り行事を擧行　七日、宮城遙拜、午前六時サイレント共に普通學校庭▲八日健康增進日、各自家庭井戸の大掃除▲九日敬老日、七十五歲以上の高齡者に酒肴料贈呈▲十日克己忍苦日非常災害の克服に努む午前六時武德殿で詔書奉讀式▲十一日酒ナシ日一般に禁酒をなさしめ無駄排除の金で敬老資へ▲十二日公德涵養日、交通道理納稅義務勵行▲十三日報恩感謝日、罹災民救助義捐金募集

忠北叺
災民救濟で資源は增産

【淸州】忠北道當局では昨秋樹立した叺の生産一千枚目標の增産計劃により今年は四百五十萬枚の生産を目論み農家の副業として好適である叺製造奬勵に大童になつてゐるが、既報の如く風水害罹災民救助の一方策として叺織機を所有せぬ災民には叺機を貸與して收入の途を講ずることになつたので實際は計畫以上の生産枚數に達するものと見てゐる

海の寶庫持腐れ
破壞漁船再造の資金難から
統營の漁村に憂色

【統營】鯖魚の豐漁の統營地方は愈よ冬季漁期を迎へ明年末を目指し各漁村では全家族が動員をして漁期を利し海上の活動準備に忙殺されてゐるが、何しろ今夏の風水災禍で全道内の五千餘の漁船中半數以上は破壞され、漁村ではこれが復舊に努力を注いでゐるが、自力なき細民階級では漁業組合の援助を仰ぐ外他に方法なき有樣でこれが急速救濟策の硏究が要望されてゐるが思ふ如くならず漁民は極度に恐慌を來してゐる

職業紹介所
就職者座談會

【金山】府立職業紹介所の斡旋で府内の生活戰線に活動してゐる青少年男女は現在約七百名に達してゐるのでその歡談親睦を兼ね雇主と紹介所の意思疏通をはかり仕事に努力する氣持ちを指導するため府では十五日夜公會堂で第九回就職者懇親會を催し山本府尹を中心に語つてのない座談會を行ひ餘興として活動寫眞を上映

大邱局運動會

【統營】郵便局々員及家族慰安秋季運動會は十一日午前十一時岡山村の金比羅神社前廣場で開催、簡易保險成績

月給取り大恐慌
物價はます／＼あがる一方
穀物類は昭和七年の五割高

【大邱】元鮮米大邱商工會議所では現在の物價が五年前の昭和七年に比べてどの位高くなつてゐるかを調査中であつたがこの程調査を終了、それによると物價は平均一割七分三厘高であることが判明、殊に穀類の如きは四割六分、食糧品二割四分の騰貴であることが明示された

農振運動と海への關心
記者團との會見で
强調する上瀧知事

【大邱】上瀧慶北知事は記者團に對する定例會見日を金曜日と定めその第一回を六日午前十一時に實施したが席上農村振興と海の認識を强調して正午散會した

大邱組合銀行
十月中の業績

【大邱】十月中の大邱組合銀行の業態左の如し（單位千圓）▲預金の部　定期預金七、二八六當座預金一、五九三特別當座預金二、九八四通知預金九五六諸預金四四九計一三、二三八（比前月三九〇增）▲貸出の部　證書貸七一七手形貸一五、四〇七、當座貸越一、九七九、割引手形九三一、荷爲替手形二五二計一九、二八六（比前月五二六、六一八減）

白菜の暴騰
台所大恐慌

【江景】今年は天候不順の結果郡内の白菜、大根は例年に比し著しく不作のため價格暴騰し漬物時期に當り一般に大恐慌を來してゐる

消防演習の陰に　嘆いたい官界美談

父の死を胸に動ぜぬ警察魂
五本の悲電を握りしめ
公務を見事完了

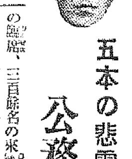

【仁川】七日の消防秋季點檢が盛大に擧行された陰にはかうした涙ぐましい物語りが秘められてゐたのだ　仁川署東海林保安主任の嚴父は郷里愛媛縣北宇和郡喬松に老後を土に親みつゝ自適の生活を送つてゐたが、最近健康を害して數日前から病勢惡化六日朝遂に重態に陷り「スグカヘレ、チチキトク」の悲電が東海林主任のもとに飛んで來たが七日の大切な秋季點檢を控へてゐる同主任は公務の重大なるに鑑みこれを一切秘して快活に點檢準備に奔走、七日下村警察部長の臨席、三百餘名の來賓の眼前に仁川消防々の意氣を示し盛大に點檢を終へたのだ、それまでまだ歸らぬ子のもとには既に五本の電報が打電されてゐたが、七日正午に到着したのは既に嚴父の長逝を知らせる悲しみの飛電であつた、無事點檢を終へた東海林主任は始めて黑澤署長に事情を告げ大八、令息を伴ひ歸郷した（寫眞は東海林氏）

婦人懇談會
淸州で開く

【淸州】國民精神の作興と生活改善は婦人の覺醒に俟つべきもの多々あるので、邑では十日午後一時から公會堂で婦人懇談會を開催、種々啓蒙指導すると共に婦人の意見をも聽取して所期の目的達成に努めることゝなつたが金知事も特に臨席

兄弟泥棒
兄だけ起訴
懲役二ヶ年

【淸州】報恩郡俟南面板橋里生れ日稼高泰山は竊盜前科五犯の强か者であるが昨年十二月と本年一月に郷里で二軒を荒し食糧合計十一圓九錢ばかり稼いだ後今度は實弟八圓（もと）を誘つて三月十一日深夜同面某方に弟は見張役となり兄は土塀を乘越えて侵入、麥、唐辛、衣服類、以、白綿布六十二尺合計時價十二圓十一錢位を竊取して自宅に持ち込み、更に八月三十一日午後十二時頃忠南大德郡東面沙城里に現はれ右同樣の方法で某家から大麥二叺時價九圓七十錢、九月五日午前一時頃大德郡東面馬山里某人家一軒で洋服、毛布帶下衣吊、大麥等合計七十四圓七十錢をそれぞれ竊取した事件は淸州法院支廳檢事分局で兄、高泰山のみ住居侵入竊盜罪で起訴され五日午後一時から公判開廷、宮内裁判長から懲役二年を言渡された

愈よ實現する
大邱の府營ガス
門脇府尹の歸任を待つて
臨時府會で新豫算を編成
明春早々着工か

【大邱】既報昨夏府會の協贊を經て申請中であつた待望の府ガス事業は六日附で認可があつたが同事業は豫算廿四萬圓を以て建設されるもので昭和十年、十一年の二ヶ年計劃事業であつたが許可遲延のため工事期も遲延したので目下内地出張中の門脇府尹の歸任を待つて更に臨時府會を招集、新豫算を編成し起債額に工事の認可申請をなし今年の結氷期を越して來春早々着工される見込みである

役人の異動で
賑ふ花柳界
大邱にばら撒かれたお金
一日に平均千餘圓

【大邱】異動れと風水害に祟られて七、八、九の三ヶ月間の大邱花柳界は例の見る目も哀れな閑散さであつたが十月に入ろや頻々の歡迎、送別、歡迎會、さては府會等の宴會相次ぎ盛況を呈し十月中の大邱券番七十七名の玉揚高一萬一千七百九十一圓七十二錢、達城券番九十五名が八千八百四十一圓五十錢、八重垣町遊廓百四十九名が一萬三千八百十九圓、總計何と三萬四千四百五十二圓二十一錢で一日約千百十九圓あまりの黄金がばら撒かれたわけである

つたが都合により九日午後一時から郡廳前廣場で開催することに繰上げ變更となつた

仁川の移出牛

【仁川】十月中仁川港から移出した牛は七百七十頭で前年同期に比較すると減少せるも價格は合計三萬七千六百七十三圓に達し頭數の割からいふと一頭に對し十圓以上も騰貴したゝめ著しき增收である、而してこれが仕向地は東京府三百十六頭、神奈川縣五十六頭、香川縣三百五十一頭、福岡縣十頭で產地は京畿道七百六十六頭、黃海道四頭である

密釀者激增
統營稅務署
取締に活躍

【統營】今夏の風水災禍から郡内各農村の經濟は極度に困憊せるに伴ひ密釀者が激增するので統營稅務署では四日金副署長以下係員出動し管下各面一齊に亘り取締りに當つた

湯村知事
初巡視
仁川を訪問
忙しい一日

【仁川】初度巡視の湯村知事は下村警察部長、佐々木官房主事を帶同し七日午前九時五十分上仁川驛着列車で來仁、永井府尹、吉田警察署長その他官民の出迎へを受け府廳に入り府尹室で永井府尹から管内狀況の報告を聽いた後府内各公署の巡視の途に上り正午は仁川ホテルでの府會議員の茶話會に臨み極めて打ち寬いだ懇談に花を咲かせた、午後一時からは府廳で全職員に訓示をなし二時半から仁中講堂に官民有志を招き意見を交換し同四時十五分上仁川驛發列車で歸城した（寫眞は府廳前の湯村知事）

大邱の文盲退治
府内の三夜學校を
簡易校に昇格さす

【大邱】本府の文盲退治方針に順應して大邱府でも三普通學校に夜學講習會を設け細民階級の文盲者として非常に喜ばれてゐるが、府當局では更に擴充を圖り來年度からは簡易學校に昇格せしめることとなり目下鋭意硏究中である

誓願寺の報恩講

【淸州】東本願寺派、誓願寺では五日から八日まで宗祖聖人の報恩講を勤めることになつたが大田、鳥致院からも參詣の筈

納稅宣傳週間
忠北の諸行事

【淸州】十五日から開始される納稅宣傳週間忠北の行事は、納稅宣傳ポスター掲揚、道廳職員を各郡に派遣し納稅宣傳フイルムの映寫會開催、納稅優良者團體八、個人三名を表彰、納稅作文懸賞募集、各郡で納稅講話會開催に納稅座談會開催、納稅旗行列初等學校生徒に納稅講話、納稅實踐日（十七日）および稅本擁護月の設定などで大いに自發納稅と稅源涵養方を普及せしめることゝなつた

京仁一體を力說
京商の道路調査團迎へて
永井府尹の大氣焰

【仁川】京城商議交通部長森氏、同副部長渋谷氏、吉岡定次郎府議、島田道技師、岡山京城府都市計畫課長、商議赤尾、野瀨書記は經濟道路調査のため京仁道路をドライブ六日來仁、仁川の産業道路を視察し正午仁川閣にかける商議仁川主催歡迎の懇談會を開き種々懇談を重ね、席上永井府尹は京仁一體論を力說しその抱負を語り　大阪、横濱時代は既に過去の夢と化さんとしつゝあり、第二の大阪、横濱を求めねばならぬ、それは何處か？仁川こそは備在してゐる、仁川こそはやがてその位置を占むるものである、また京城の位置をみるに極めて近い、大體金浦附近にこの大都市を建設すべきであつたのだが――交通、經濟上京仁は手をしつかり握り合はねばならぬ　と大略右のやうな演說を試み一行をすつかり煙にまき京仁運河についてもかねての希望意見を述べ京仁兩地民の連繫を强調した、一行は視察の後四時京城方面に向つた

軍隊宿泊料を
そつくり獻金
仁川府民の美談

【仁川】二十師團秋季演習が生んだ軍國美談…師團演習で久し振りに大部隊の分宿を迎へ赤誠の限りを盡し將兵の歡待に努めた仁川府に此程軍部からそれ／＼宿舍料を送つて來たが、この金を私するのは心苦しいと府民有志二十七八名はその全七十四圓四十錢を國防獻金をし、また百三十一人にて三十四圓四錢を愛國獻金として府を通じ寄贈した

蒼空に描く
水龍の亂舞
勇み肌の命かけた
仁川秋季消防演習

【仁川】消防秋季點檢は七日午前十時から龍岡小學校々庭で擧行國旗掲揚、點檢、壯烈な分列式快絕の演習、來賓祝辭、森小頭の表彰、新柄末仁中の下村警察部長の訓示、黑澤署長の講評が正午盛會裡に終了したが來賓三百餘名の參觀あり勇み肌の消防手の生命懸けの演習に白龍初冬の沖天に蹈るところ仁川消防々の力强い作業に觀衆は心強いものを感じた

密陽の武道大會

【密陽】同武會第二回武道大會は三日午後一時から警察署武道場で開催、柔劍道各選手ともよく健鬪熱戰し會員一同手に汗を握らせたが入賞者は左の通り▲柔道高點試合　1姜永春2金辯達3李載國4池田鶴一5森敏夫▲少年劍道高點試合　1佐々江2朴3金4宋熙▲青年劍道高點試合　1寺迫2菊池3松本4類口

澤庵講習會
九日に繰上げ

【淸州】既報、忠淸郡主催の澤庵講習會は十五日に開催の豫定であ

淸州の牛泥
懲役八ヶ月

【淸州】報恩郡俗離面生れ淸州郡北一面黑琮里居住、無職は賭博をしながら各所を徘徊する男で本年九月五日午前十一時頃、實妹の嫁入先である俗離面某方に侵入して庭に繫いである牡牛一頭、時價五十圓を竊取、更に同月十八日午後四時頃淸州郡琅城面山城里竜内部落某の山に繫いであつた同人所有牝牛一頭時價百圓を竊盜、五日淸州法院支廳で公判

忠北の米統倉庫
三年計畫總額六萬圓
六ヶ所に設置決定

【淸州】米穀自治管理法實施に伴ひ忠北では各郡に米穀統制組合を設立、更に道に地方米穀統制組合聯合會が組織されたが、同聯合會では本年度から三ヶ年計畫で總額六萬圓を投じ八割の本府補助を得て倉庫を新設することになり各年度倉庫新築位置及び場所を左の如く決定した　十一年度　百六十三坪陰城▲十二年度　三百四十坪淸州、鎭川、忠州▲十三年度　三百四十坪淸州、報恩、陰城

釜山競馬
好配續出で
五日目賑ふ

【釜山】盛況裡に前半を終つた釜山秋季競馬は六日から後半競馬に入り好配續出で人氣を集めた▲第一〇競馬（古呼馬）二千米　1ガイセン（鎭西）二分二〇秒五分四　2ケイキコオシユン（中野）3セイ（鋼田）配當一〇圓五〇錢、五圓▲第五競馬（本俱新抽）千六百米　1ムロト（中川）一分五五秒五分一　2キゾノ（藤田）3チクハ（藤井）配當三九圓、一九圓五〇錢▲第一競馬（新朝鮮馬）千六百米　1カイドウ（中村）二分四秒五分四　2ソウカ（平田）3イチマツ（中野）配當一五圓、七圓五〇錢▲第三競馬（抽籤古馬）千八百米　1ナミコシヨウ（平田）二分八秒五分一　2ハクコウ（恒任）3ヒノマルノハタ（中川）配當一七圓、八圓五〇錢▲第二競馬（他俱新抽）千六百米　1クニカツ（中川）一分五五秒五分二　2マサル（恒任）3フクウン（中野）配當一二圓、六圓五〇錢▲第四競馬（新呼馬）千六百米　1スモールジヤツク（鋼田）一分五一秒五分二　2ライングツルタ（恒任）3イワタカ（橋田）配當六六圓、三三圓▲第六競馬（他俱新抽）千六百米　1ユーラツプ（恒任）一分五二秒五分四　2ツンテツ（奥村）3ダイニダークホース（藤田）配當一六圓、八圓▲第七競馬乙（各古馬）千八百米　1トミヤマ（鋼田）二分六秒五分四　2イボミヤ（鎭西）3フエザン（平田）配當一三圓、六圓五〇錢▲第七競馬甲（各古馬）千六百米　1ゴールムサシ（藤田）二分七秒五分四　2ミスアキラ（中野）3アグランチトチカ（後藤）配當五三圓、二六圓五〇錢▲第八競馬（各俱新抽）千八百米　1ダイイチヂツギヨウ（恒任）二分八秒五分四　2ダイニミラク（橋田）3ハルコマ（平田）配當二〇圓五〇錢、一五圓▲第九競馬（新呼馬特別）二千米　1リユウジヨウ（鋼田）二分二一秒五分二　2ミツボシ（平田）3チンポン（橋田）配當六五圓、三二圓五〇錢▲第十一競馬（各新古馬中）千六百米　1ハクリユウ（恒任）一分五三秒五分三　2ミツヒカリ（藤井）3ダイイチガイセン（池平）配當一六圓五〇錢、八圓▲第十二競馬（各新古馬乙）千六百米　1イワベニ（鋼田）一分五二秒五分一　2エスセレンス（中野）3ウイニングドン（藤井）配當一八圓五〇錢、九圓

郡是學藝會

【淸州】郡是製絲工場では女工の教養を目指し昨年六月から私設學術講習會を設けて夜學を開始今日まで約一ヶ年間に進歩の跡頗る著しく、近く三日の明治節の佳辰を迎へ午後七時から學藝會を開催、唱歌、綴方、遊戲、話方、劇、歌劇などがあり大成功であつた

高内務部長
管内初巡視

【蔚山】高慶南内務部長は管内初巡視の途次卅日午後六時自動車で梁山から蔚山着一泊、卅一日方魚津、長生浦祖祭の上歸釜した

密陽普校修學旅行

【密陽】公普校五、六年生百七十一名は三十一日午後七時密陽驛發列車で大邱に向け修學旅行、四日歸校

警官教習卒業式

【釜山】慶南道警察部では四日午前十一時警官教習所生第卅一期二十四名の卒業式を擧行した

◇【淸州】吉岡忠北内務部長と安田同警察部長は六日午後七時から官民有力者や新聞關係者を北一樓に招待し披露宴を張つた

◇【大邱】十五日擧行する筈だつた慶北道商工會議所主催商工大會は廿二日に變更

◇【永同】都市金融組合では一日の貯金デーをトし評議員會を開催

當選御禮

今般西山學校組合會議員當選の榮を得候は偏に有權者各位の深甚なる御後援の賜と深く感謝致候茲に略儀乍ら紙上御挨拶申述候　敬具

昭和拾壹年拾壹月七日

白井百太郎
山岸喜藏
富永光重
眞田純治
長島喜一
小路万之助

日本一　ふとんわた　天使綿　天使絹綿

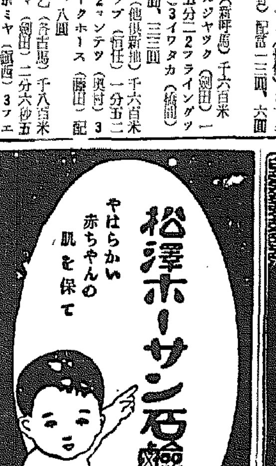

商業及法人登記公告

[illegible]

京城地方法院

北鮮東滿版

普天堡の適應作物
農試場長が研究を發表

【惠山鎭】總督の更迭以來咸南の高原開發は各種の研究に一段の拍車をかけられてゐるが普天堡農事試驗場長堀山氏は在任六年餘に亘つて同地方の氣候風土地味等を熱心に研究した結果同地方一帶の數萬町歩は特に砂糖キビ、小麥ホツプの栽培に適してゐる旨去る三日各方面に發表した、就中砂糖キビは二、三百町歩開墾人してゐるホツプの栽培は國防的見地からも重要で惠山線道全通の曉には相當な事業家の進出をみるものと期待されてゐる

坡州自動車檢査

【汶山】坡州警察署では去る四日午前十時から管內乘合自動車とトラツクの檢査を行つた

墨湖の大築港用地 二十七萬坪を買收
汀羅港の落膽に引きかへ 棚ぼたの幸運に活氣溢る

【江陵】三陟炭田の開發に伴つて汀羅港は明年度から二千三百萬圓を投じ大築港工事を起すべく朝鮮常力會社が中心となつて準備を進めてみたところ去る八月の大水害のため既報の通り石炭搬出港を江陵郡の墨湖港に變更することに決定したため企業家は早くも同地に觸手を延ばして、地價は忽ち暴騰して坪當り四、五圓を唱へてゐるが目下郡江陵郡守と郡警長はそれぞれ地主等を伴つて同港に出張し本府と連絡をとり築港用地二十七萬坪の買收に奔走中で思ひがけない幸運に見舞はれた同港は活氣が横溢してゐる

勤續警官の家族表彰

【羅南】警察部では去る三日の佳節を卜して朝鮮警察協會咸北支部後援會長たる兒島知事から表彰された勤續警察官家族に對する表彰狀並に記念品の傳達式を行つたが表彰された家族は左の通り

三十ケ年勤續者家族 今關ミツ子、李鳳熙、石田清喜子、姜愛女、李鳳玉、張然泰女、李春鶴▲二十ケ年勤續者 杉フサエ、三澤アク子、崔貞淑、李順伊、山平ミツエ、渡邊貞美子、西テルヨ、金金南、姜順淑▲一ケ年勤續者 生田一枝、山本花江、內田ヒサ子、福島ハツミ、才田綾子、山下四子、松尾タマ、鈴木チヨ、梁鄭順伊、尹月根、洪萬福女、梁朴福、申玉人、朱丹鶴、馬閑金、韓海粉、韓萬金女、安點玉

龍安鐵道に對して 教會から難題
『陸橋を架けろ』との要求に 鐵道側では大弱り

【龍井】龍井と間島背後地の大富源たる安圖縣五道陽岔とを結ぶ龍安林鐵道敷設に關し龍井附近の通過地としてカナダ長老教會の所有に屬する一部區域買收に就ては南滿洲鐵路局としても事前に周到な注意を拂つて敷設に着手し教會側にも前もつて通過區域を指示する一方關係方面とも協議の上、既に同區域の路線敷設を完了してゐるが最近に至り同教會側は敷設に先だち日本總領事館の斡旋によつて實業部林務局長川崎一民と會見した際、同氏は「ある程度の便宜は計る」といつたことを楯に通過區域の一部に陸橋を架設して欲しいとの要求を持ち出し頻りに地域保管を主張するなどその態度では目に餘るので鐵道保管としても何等かの方法を講ぜねばならぬと考慮中である

滿洲實業部林務局長が長老派の代表等と會見するに至つた動機ともみるべきはこれが交渉を我が間島總領事館に持ち出したに對し同館としては滿洲國政府の敷設する鐵道に關しかれこれと交渉する意志はなかつたもの、強いて交渉を必要とするなら奉天の英國領事でも通じて交渉すべきであると一蹴を與へたことに始まり努めて林務局長にも會見する機會を得たものでこれはまた間島總領事館に對しこれが斡旋を持ち出したものとみられるが奇怪なことには滿鐵總局に提出した內容は一單に新しく道路を開いて欲しいといふに過ぎず一方鐵道側へは「鐵道通過の一部區域に限り陸橋を架設して欲しい」と要求してゐることである、而して鐵道側が假りにこの陸橋架設要求を容れるとせば龍井市街の重要道路に高さ六尺以上の土盛りを必要とし敢てこれを敢行すれば龍井道路委員會と抵觸は免かれず將來該道路收築の場合は素より現在の鐵道運行によつて最も重要な役割を演ずるその道路を廢道とせねばならぬ狀況から廢道とせねばならぬ關係にあるため少なからず當面の困惑であり、早くもこれを聞き傳へた市民の間には教會側が狡猾な方法によつて二重を得んとする不當を鳴らし飽くまで鐵道を支持すべしと教會側の態度が高められこれが成行きを重視してゐる

指導部落農事品評會
審査を行ふ

【春川】江原道では農家更生指導部落の肥料(堆肥、液肥、綠肥)苗代、田作、桑田、畜牛生飼、乾草等について農事品評會を開催する事となり左の通り分擔して行ふが田作は一郡一ケ面につき更生指導部落所在の里を單位とし各一ケ里、綠肥は一郡二ケ部落、桑田は一郡三ケ部落、畜牛生飼、乾草は一郡三ケ部落である

一區(春川麟蹄洪川)北澤技師 二區(華川楊口高城)栗末技手 三區(襄陽通川麟蹄)大津技師、四區(三陟寧越)中川技手、五區(旌善平昌)大龍技師、六區(寧越原州橫城)荻野技手、七區(揚口華川金化)高木技手、八區(鐵原平康伊川)大川山作官補

春川の道路鋪裝 【春川】邑では飛躍江原道の首都に恥ぢない面目を備へるためかねて懸案の主要道路鋪裝に着手した(寫眞はその鋪裝工事)

國境に軍隊增員
惠山の有志 當局に陳情

【惠山鎭】國境警備に關して邑民大會を開いたことは既報の通りであるが四日午後三時から豐田邑長、杉山道議、岡本府議、對岸長白府の高木郡守分會長の四氏は大正館に來惠中の井手十九師團參謀長を訪れ大會の模様を述べて軍隊の增設を懇請した、なほ杉山、岡本、金錫禹の三氏が近く咸興、京城、羅南の各要路へ陳情のため出發することになつてゐる

小學生獻金

【羅南】羅南常高等小學校五年生酒井良子さん(一二)と長野ユリ子さん(一二)はお小使ひを節約した八十五錢を携へて明治節の佳き日に羅南憲兵隊を訪れ國防費にして下さいと申し出で隊員を感激させた

羅津第一埠頭 初荷を待つ
十日ごろ滿洲から 九千噸の大豆廻着

【羅津】羅津第一埠頭に建設中の倉庫その他地上設備はこの程完成、第二、三兩埠頭の地上施設は十二年中に完成を告げ、第一期計畫の吞吐能力三百萬噸を完成する筈であるが、本秋羅津港に出廻る滿洲特產大豆は大體二十萬噸と豫想され、本秋の初荷として、十日からハルビン牡丹江方面より約九千噸が到着する筈で、十五日入港のオウブリチ號外二隻の外船(一萬噸級)によつて一路歐洲へ輸出されることとなつた

北鮮に漁業移民
武雄少將の第二次報國事業 咸北道當局と協議

【羅南】北鮮開拓のパイオニアとして捨石の努力を續けて來た武雄少將は、既に豆滿農場を開設し、經營難の苦鬪を續けてゐたことは周知の事實であるが、その後同農場は幸田女史の信仰的な精神指導により漸く曙光を見るに至り當初の計畫の誤算が漸次是正されて大體前途に光明の見透しがついたわけで、これがために家產をも傾けたと傳へられる武雄少將も愁眉を開くに至つた、なほ武雄少將は報國第二段の計畫に乘出すべく目下準備をすゝめてゐるが、それは水產移民計畫で、このほど約一ケ月間豆滿農場に滯在してその經營上の曙光を確め、いよいよ第二段計畫の將をかためて五日羅南に歸り道當局と協議するところあつたが、內容は仄聞するところによれば富山縣下の漁民二十家族を先づ西水羅地方へ移住せしめ、將にわが國水產の中心たるべき北鮮で先驅的漁民の植付けと漁村形成を目指すものらしい

工業地帶構成を忘れた市街計畫
早くも本府案に論戰の花 國境都市の不面目

【新義州】總督府內務局の計畫によつて新義州市街計畫は既報の如く昭和二十年までに人口約十萬を收容するものとして發表されたがこの計畫に最も重大視されるものと豫想されてゐた新義州工業地帶形成の範圍が全然除却せられてゐることが判明、早くも一部識者有志間に論戰の花を咲かせてゐるが府當局としては新義州府の將來を卜すべき重大な同案を慎重に協議して國境都市の面目を遺憾なからしむるべく來る九日府會を招集、これが計畫案に對し答申することになつた

坡州米統組合初總會

【汶山】坡州米穀統制組合創立後第一回の通常總代會を去る四日午後二時から坡州郡廳會議室で組合長坡州郡守主席の下に開催、左記の事項を附議した

十二年度組合收支豫算、十二年度經費分賦收入方法、借入金、京畿道地方米穀統制組合聯合會設立同意

なほ閉會後同四時から蓬萊館で懇親會を催つた

三水郡の國境道路
施工方陳情

【新乫坡】三水郡好仁面堡城里から同郡江鎭面堡里に通ずる國境二等道路約二十キロは今春着工を期待されてゐたが度界の關係で延期されたので同道路の沿線に當る地鵬、堡、仁山、新乫坡の四ケ里では地元民の總意を取纏め、同道路が產業經濟及び國境警備上必要である理由を述べて本府と道當局に急速施工方陳情書を發した

軍艦多摩長箭入港

【溫井里】軍艦多摩は六日長箭に入港、午後交代で上陸、金剛山を探勝し、同夜翌日郡に向つた

祖國の非常時打開に 足並揃へて邁進
この一週間を有意義に― 民心作興の諸行事

春川 【春川】國民精神作興週間にあたり江原道では此下非常時局に對應し一層この運動を効果あらしむべく七日から一週間全道民をあげて國家非常時に對する覺悟を新にし結束難局突破に邁進すること▲相戒めて自己を反省し家族的共同生活の本義を顧得すること▲克己忍苦の修練に耐へ、能く各自の業務に精勵しその生活の充實向上を期すること の三項を強調し左の諸行事を行つてゐる

▲七日(生活改善日)早起、服裝の整頓、色服の着用、婦人屋外勞働の獎勵、無用の訪問送迎の禁止、冠婚葬祭の費用節減に努む▲八日(敬老愛幼日)敬老會を開催、幼弱者愛護施設▲九日(節約日)無用の支出制限、禁酒禁煙、農家にあつては自家製草鞋を履く▲十日(克己日)精神作興、詔書奉讀式舉行、國旗揭揚、座談會、講演會開催、特に克己の生活をなす▲十一日(貯蓄日)儉約貯蓄▲十二日、十三日(勤勞日)勤儉による勤勞信念把握に努む

城津 七日から一週間の國民精神作興週間中は邑民一致左の行事を行ふ 國旗揭揚▲咸北體操實施(毎朝午前八時から邑廳前廣場で實施)▲各日所定の行事 七日精神作興日、八日健康增進日、九日敬老愛幼日、十日克己忍苦日(午前十時神社で官民參集詔書奉讀式)十一日生活改善日、十二日公德心涵養日、十三日報恩感謝日(午前十時神社で奉告祭並に遙拜式舉行)

惠山鎭 甲山郡惠山面振興委員會で決定した國民精神作興週間の行事は左の通り

七日(敬神崇祖日)神社參拜▲八日(健康增進日)早起、體操▲九日(敬老愛幼日)敬老會▲十日(克己忍苦日)詔書奉讀式、禁酒、禁煙▲十一日(生活改善日)時間尊重、色服着用▲十二日(公德心涵養日)道路清掃▲十三日(報恩感謝日)講話會開催(村落のみ)

煙草販賣所長會議

【春川】京城地方專賣局春川出張所管內煙草販賣所長會議は去る三日から三日間左の日程で開催した

▲第一日 京城地方專賣局春川出張所長訓示、諮問事項答申(奧地小賣人に對する上級品の普及、品切防止、特殊地帶に對する製品の配給)▲二日 打合事項開陳とこれに對する出張所の指示、販賣事務講習▲第三日 指示注意事項、會計事務講習

スキー列車の割引
雪饑饉に懲りて聯盟から 鐵道局長に陳情書

【元山】朝鮮スキー聯盟ではウヰンタースポーツの花、スキーシーズンを前に活潑な運動を開始したが聯盟では昨年公認スキー場たる元山を初め三防、溫井里等の各スキー場が雪饑饉で一般スキーヤーを失望させたのみならず全朝鮮、全日本スキー朝鮮豫選大會等が舉行不能に陷つたのに鑑み多くの持たぬ鮮內各スキー場をしてスキーヤーにウヰンタースポーツの醍醐味を滿喫せしむるとともに大衆スキー行にそなへるためスキー場行列車の割引運賃擴大實施方を左の如く鐵道局長宛陳情するところあつた

謹啓益々御清穆の段奉賀候、陳者朝鮮スキー界も從來各局の御大なる御援助により逐年隆盛に赴き一般スキーヤーの增加著しきもの有之候、斯界のため同慶に堪へざる次第に御座候、就つて朝鮮に於けるスキー界の現狀を見るに從來各部個々の活動に滿足するにとゞまり指導統制を缺きスキーの大衆化上遺憾ー存し貴局の御援助を益々有意義ならしむる念願にて昭和七年一月全鮮スキー聯盟を組織し全鮮各團體を加入せしめ朝鮮スキー界に微力を致し來りたるが幸に全日本スキー聯盟にも本年度より朝鮮に於る最高スキー團體として加入を認められ又年々朝鮮よりは、代表者を送り朝鮮スキー界の認識を高潮しつゝある次第に御座候然れども朝鮮に於けるスキー地を見るに內地とその趣を異にしこれが適地は僅かに數個所に過ぎず加ふるに降雪部分的なるため折角のスキー熱も年により挫折するの嫌あり殊に昨年の如き豫想に反し三防、溫井里等の降雪少く咸北一帶にのみ充分な降雪を見受け候へ共遠隔の地にて汽車賃割引なきため往復旅費に阻まれ個人は勿論鮮內大會及び內地派遣の全日本スキー選手權朝鮮豫選大會等中止の止むなきに至り一般スキーヤーを痛く嘆息せしめたる狀態に有之候而本聯盟に於ても本冬よりは何等かの方法により降雪地の利用を有效ならしめ度く更に貴局の御援助により例年貴局に於て行はるるスキー割引の範圍を擴大し三防、溫井里、元山、退潮、明川、旺場に一層援助を御仰ぎこれらスキー地の割引に御配慮方御詮議候はば我が朝鮮スキー界の發達を促進するは勿論一般スキーの向上に著しき好結果を齎すものと確信致しをり候追て仄聞する處の運賃不正行爲の防止にはスキー旅客に限定せらるることは勿論これが認定はスキー所在地行以外はスキー携行するものに限り御認定下さる等貴局の適切なる方法にて差支へ無之候條何卒朝鮮に於ける特殊事情御高配の上特別の御詮議をもつて如上の割引實施被下度及此段御願候也

坡州の棉花共同販賣

【汶山】坡州郡では去る九月十五日から來る十二月十七日にかけて棉花共販を行つてゐるが出廻十萬斤突破の見込であり斤當り四錢は最低十九錢の高値でこの共販によつて一時に約二萬圓の大金が農村を潤すわけであるから農家はホクホクの態である

羅南遠乘會

【羅南】第十九師團主催の羅南官民合同遠乘會は來る十五日擧行するが當日は師團長をはじめ軍部將星、道知事はじめ官廳部その他が參加、午前八時半騎兵聯隊前に集合、朱乙溫泉まで往復するはずである

元山本町校慰靈祭

【元山】本町小學校では初の試みとして同校開校以來十五年間に物故した十二名の幼き靈を慰むる慰靈祭を七日午後一時から同校講堂で執行した

羅中教練査閲

【羅南】羅南中學校の軍事教練査閲は五日午前八時半から査閲官高橋步兵七十六聯隊長によつて行はれ良好な成績を示した

大谷技師昇進

【羅南】咸北道農務課の產業技師大谷一郎氏はこの度道技師(五等)に昇進したが氏は盛岡高農出身、昭和五年十月に咸北に赴任以來畜產關係の仕事に當り特に北鮮政策の實施には大きい功績を描いてゐる、本年東京の滿洲緬羊輸入の時には滿洲まで出張を命ぜられ重大使命を果して歸朝したことは當時報道の通りである(寫眞は大谷技師)

人の動き

▲德川咸南知事 六日元山各方面を巡視新任挨拶▲米澤盛雄氏(羅南稅務署長)五日本社咸南支局來訪新任挨拶▲能島發氏(咸興稅務署長)同上▲江口警務廳長、金良政廳長 二日歸任▲荒井節男氏(滿洲國參議府秘書局長)二日延吉着、三日各官公署巡訪▲濱田盛助氏(咸北道技師)新任水產課長に擬せられてゐる氏は着任挨拶のため廿六日本社咸北支局來訪▲方台榮氏(中樞院參議)北鮮出島視察後朱乙一泊廿六日歸城▲李肯鍾氏(朝鮮商工新聞社長)同上▲岩下雄三氏(本府學務局編輯課長)間島地方視察のため二十二日延吉へ、二十四日出發

招かれる高齢者
咸南から六氏

【咸興】九日龍山總督官邸の高齢者慰安會に參列する咸南の高齢者は三十二名の候補者から咸興本町五區崔頑植(八二)▲元山上洞朴景化(八三)▲永興邑內後樂洞次郎(八一)▲利原郡南面(八二)▲新興郡西古川面徐(八三)▲咸州郡東川面李孝彥(八二)の六氏が選拔された、何れも多年郷黨のために盡し產をなした後顧の憂なき福祿壽を兼ねた老翁揃ひで特に崔頑植さんは五十五人、李孝彥さんは五十一人といふ大家族の主である

咸北署長會議

【羅南】咸北道警察署長會議は既報の如く五日から三日間開催されたが、本府からは伊藤警務課長、圖們から同省江口警務廳長、間島(龍井)總領事館警察部長らも列席した

密釀防止の 酒造會社を新設
稅務署の肝煎りで 安東朝鮮人の企て

【新義州】朝鮮酒の密釀を防止する積極策として問題となつてゐた安東の朝鮮酒造會社設立案はいよいよ安東稅務署が產婆役となつて設立することに決定、近く公式に發表を見ることになつた、會社は株式組織とし資本金五萬圓、一株五十圓で拂込四分の一、場所は大體六道溝方面と內定した、なほ同方面には依然として密釀者が多數ある見込なので稅務署では周密調査によるブラツクリストを作製、何時でも檢舉出來るやう手段を講じてゐるが、折角酒造會社が出來上らんとしてゐる折なので六道溝一圓に亘つて通知を發し密釀の防止に努めてゐる

…春川出張所長訓示、諮問事項答申(奧地小賣人に對する上級品の普及、品切防止、特殊地帶に對する製品の配給)▲二日 打合事項開陳とこれに對する出張所の指示、販賣事務講習▲第三日 指示注意事項、會計事務講習

衛生功勞者
佳節に表彰

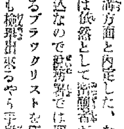

【高原】警察署では道から表彰された左の模範衛生組合と衛生功勞者の表彰狀傳達式を三日の佳節を卜し警察講堂で舉行した

▲一等高原郡彌長里衛生組合▲二等郡內面衛生組合▲彌長里駐在所巡查谷川傳藏氏 谷川氏は今年四月にも農村振興功勞者として表彰された模範警官である(寫眞は谷川氏)

江原道初等校長會議
溫井里で開く

【溫井里】江原道公立初等學校々長會議は六日から三日間各郡から九十二名出席し道から知事、參與官、學務課長ら臨席、初日は教育者精神作興式を大神宮で舉行した

大竹內務局長
北鮮を視察

【羅南】大竹本府內務局長は七日來北、左の日程で北鮮を一巡する

▲七日羅南、清津(泊)▲八日茂山、古茂山、會寧(泊)▲九日南陽、雄基(泊)▲十日羅津、朱乙(泊)▲十一日永安、城津(泊)▲十二日新北青、京城へ

理學的奇術

瓶の口より大きいユデ卵がツルリと中へ……

眞空吸引作用を 男生○器弱小の 健全發育法に應用

物理療法の 世界的發明に滿悅の好評

◎傳授=口の狭い牛乳の空壜とその口よりも稍大型のユデ卵を用意します。そして紙片に點火して空壜の中へ入れ、まだ燃えて居る中に、皮を剝き去つたユデ卵を壜の口に置くと、アツト云ふ間に人工では何うにも入らぬ大きな卵が、無傷で瓶の口へツルリと滑り込みます。見る人は不思議と驚ろくが、是れは壜の中が殆んど眞空狀態になるので理學的に吸引力を生じて自然に面白く吸ひ込むのである。此の如く驚ろくべき眞空吸引力を巧みに利用し、男子生○器の健全發育の爲めに發明されたる

ホリツク眞空水治器は理學的機構が精巧を極め、形は小さく輕便であるが、効力は意外と感心する程大きい本器を

一日 一回、一回十分間づゝ自分で秘密安全に、生○器へ直接使用して物理療法を行ふと、生○器の萎縮して發育力乏しく弱小なる生○器にも、新鮮なる血液が生理的に輸注せられ、陰莖海綿體の新細胞を增殖する血液が、海綿體へ滿潮的に流集し、組織を緊張せしめて發育を促進すると同時に

理學的に構成する エンツンデユング 作用を發生して生殖機能を活潑健全ならしめ、不自然行爲、過○の害、淋○、早○、萎○、○○を回復すると共に無大健全發育し、他の種々な療法で失望して居た人でも、性器へ直接の物理療法であるから、具體的效果を現はす。男の根たる生○器が健全發育するに隨ひ、

ホルモンの 內分泌も盛んになつて、男らしい元氣と勇氣を生じ、腦力記憶力を增進し、日常の生活氣分までが快活になり人生が明るくなつたとて、海外にまで實驗界の好評日に高し、安價で簡單に

容易 くできる療法であるから早婚進んで完成し、家庭の秘訣はしからざる既婚男子は、人生の幸福に滿足を得るやう努力せられよ。適齡なる前途のため準備時代にある青年は、先づ男子の資格を完成し、幸福成功の運命を開拓せられよ。

◎無料進呈 非賣品 圖入說明書

知らないと一生の損をする性的新知識、造化の秘密を開放的に滿載し、本器の內容も詳しく說明してある、是非御一讀あれ、秘密御安心の上ハガキで御照會下さい、全部無料で匿名密送す。

醫學博士五十餘名實驗 證明推奬
博覽會名譽金牌受領
登錄商標 ホリツク眞空水治器 金五圓 送料二十五錢 殖民地五十五錢 =代金引換十五錢增

包莖 ◇ホリツク包莖安全器 金四圓 送料十五錢 殖民地四十二錢 =代金引換は十五錢增
無痛無切開らずに、自分で安全簡易に成形する。

秘密送品=現品には說明書も添付し、人に分らぬ樣嚴重に包裝し密方除名にて發送しますから、秘密御安心の上品名を省略して御注文あれ

◎必ずホリツクの商標あるホリツク眞空水治器をお求めあれ

電話芝三三九一 振替東京七七三九 合資會社 東京 新療法研究所

界風景巡り

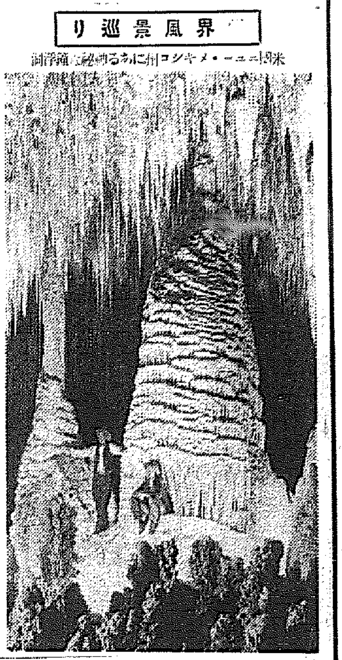

米國ニユーメキシコ州にある神秘な鍾乳洞

腦神經の弱い方
食物をお變へなさい

不眠や神經衰弱は、一般に秋に多いといはれてゐますが、秋にはまた、落して行く自然の物淋しさが生理的にも作用し、不眠や神經衰弱が多くなるものです。世間では腦や神經の病氣は、食物や營養とは、あまり

◇…關係

がない樣に考へてゐる人が少くありませんが、腦や神經も新陳代謝の一部でありますから、營養や食餌を無視しては、決して健康を維持することは出來ません。

それで平生から腦が悪いとか、逆上性で肩が凝るとか、頭痛持ちで頭が重いとか、偏頭痛がしたり其他神經性の病氣を持つてゐる人は、食物を變へたりして、食事の仕方を變へたりして、意外に好結果を收める事があります。

それも體質其他の事情によつて一概には行きませんが、こゝでは大體、瘦せ過ぎの人と肥り過ぎの人と、二つの型に就いて申しますと、まづ瘦せ過ぎの人は

◇…脂肪

に富んだ食餌、それも肉や魚よりも、バター、チーズ、クリーム等の脂肪製品、胡麻、胡桃等を用ひた料理がよく、また豆類、穀物等も結構で、腹が張らずに澤山喰べられる樣に料理した食物を、回數も毎日三度ときめるよりも、出來れば日に四度にも五度にもわけて取る方がのぞましいのです。

これに反して肥り過ぎの人は、脂肪性の物を制限し、成べく分量が多くてカロリーの少いもの、即ち野菜や果實を多く、御飯の分量を減じて、副食物で補ふ樣にします。

特に便祕することは、不眠や神經衰弱の原因になり易いものですから、注意しなくてはなりませんが、一體腦や神經の弱い人も、他の機能の弱い人と同樣に、腦神經の方面の新陳代謝が圓滑に行はれず、營養も不足して、一種の

◇…無力

狀態に陷つてゐるのでありますから、新陳代謝を旺んにして、全身の生活力を充實させれば、瘦せた人も肉がつき、肥り過ぎの人も締りがついて、腦神經も自然に健全になるのが普通であります。

この意味から、腦神經の弱い方にお奬めし度いのは、活性ヘーフェ菌劑『錠劑わかもと』の内服であります。この藥は從來の化學藥劑とは全く違つた、複雜な組成を持つ微生物を活性の儘製した特殊新藥で、學問上『細胞賦形質賦活作用』と呼ばれる著しい作用を發揮します。

その効果はまづ、全身の組織細胞に活力を與へ、新陳代謝を旺んにし、利尿と便通の圓滑を計りますから、不眠や神經衰弱の原因となる腸内の有害物を分解排除します。一方レチシン、ヌクレイン、無機燐酸、ビタミンB、C等の、貴重な腦神經の營養素となるものを豐富に含んでゐて、これを選びますから、兩々相俟つて、不眠や神經衰弱を輕快させ、次第に丈夫な體質を造り上げることが出來ます。

風邪の豫防には
「食物に御注意！」

これから風邪の季節で、萬病の因といはれる風邪には、どうかして罹らぬ樣にし度いものです。これにはいろいろな豫防の方法が考へられますが、平生の食物に注意してゐれば

よほど風邪が防げ

また罹つても輕くて濟むといふ事實には、あまり氣付かぬ人が多い樣です。

風邪の原因については、近來細菌感染說が有力になつて來ましたが、併し同じく感染しても、病氣に罹る人と罹らぬ人があるのは、抵抗力が違ふからで、これは體質と榮養狀態の如何によつて異つて來るのであります。

榮養といふことも、勿論食物だけできまるわけではありませんが何といつても、食物は一番大きな關係があり、體質も食物によつて

左右されることが

少くありません、然らばどんな注意が必要かと申しますと、まづ糖分の過剩になることを、最も警戒しなくてはなりません。

糖分が過剩になると、必然的に無機物（カルシウム、燐等）やビタミンB・D等の不足を來し、無機物やビタミンの不足は、體組織を弱め、病菌に對する抵抗力を弱くします。子供など、甘い物を喰べ過ぎると齒を惡くするといふのは、糖分の過剩が齒の營養となるカルシウムや燐の缺乏を來すからで、こんな子供は營養も惡く、風邪など引き易いものです。

併しお菓子や砂糖を喰べなくても、豆、穀類、特に主食物たる米は、大體糖分になるので、糖分の攝取を制限することはまことに困難でありますから、これを制限するよりもむしろ、不足する無機物やビタミンを補給して、積極的に榮養の均衡をとる樣に心掛ける方がよいのです。

その爲には新鮮な野菜、果物、海草類、小魚の骨、鳥の骨のスープ等を出來る丈攝るのがいゝのですが、最近の學說によれば、抵抗力増強に最も必要なのは、ビタミンB・Dであり、これを補給するには、活性ヘーフェ菌劑の内服によるのが、一番確實で効果が多いといふ事がわかつて來ました。

活性ヘーフェ菌劑は、ビタミンBを含むことは、生物界隨一であり、A・Dをも多分に含んでをりますが、カルシウム、燐酸等の無機物にも富み

その榮養價値は

在來の營養劑とは比較にならぬ程優れてをります。

しかもその他に、活性エンチーム、ホルモン性物質等の貴重な成分を含み、それ等の綜合作用によつて、體組織を強剛にし、體內に抗菌性物質を增加する作用は、活性ヘーフェ菌劑の最も特長とする所で、營養狀態改善の作用と相俟つて、抵抗力を强ふ効果は、最も多いのであります。

『錠劑わかもと』は、我國唯一の純正ヘーフェ菌劑で、その製法は專賣特許となつてをり、絶對に他の模倣を許さぬのでありますが、近來その類似品が出てをりますから、お求めの方は御注意を願ひます。

藥價は廿五日分一圓六十錢、八十三日分五圓と云ふ一日數錢にも足らぬ廉價で、東京市芝公園大門際、わかもと本舖榮養と育兒の會（振替東京一七〇〇番）から發賣されてをります。

療病實話
教職にある身の重い神經衰弱
（熊本）松村賢三

私は教職にある者でありますが、文學が好きで、勤務の餘暇を見ては新聞雜誌等の原稿を書き、どうかすると夜明まで仕事をします。かうした不自然な生活を七八ヶ月續けます中に、何にか頭が重く、自分でも驚く程活氣がなくなつて、せねばならない仕事も出來ず、その上不眠症になつてしまひました。どうも變だと思ひ、早速醫師の診察を受けますと、醫師は首を傾け是れは猛烈な神經衰弱ですから、充分養生をせねば狂人見た樣になるかも知れないとの事で、私は大いに驚きました。目の前が眞暗になる樣な思ひをして、半里程の道を歸る途中も幾度か鐵道に飛び込みたい樣な衝動に驅られました。學校は缺勤して服藥に努めてをりましたが病狀はひどくなる一方で、私ばかりか家族の者まで暗い氣持で其の日々を過してをりました。

その頃の或る晩の事、近所の方が見えられて、『錠劑わかもと』を服んで見てはどうか、この藥は營養劑ばかりの樣に思はれてゐるが、消化の効能もあるからとの事に、藁をも摑む氣持で早速求めて服用して見ますと、頭が輕くなり、次第に明るい氣持を持てる樣になり、初めて今までの自分の行動が、愚だつたと氣づきました。

その後服用を續けます中に、元氣も恢復し長らく缺勤中であつた學校へも出られる樣になりました。

のんきな人々
中島菊夫（畫並文）

洋服と防寒品

驚異の大產、大販、人氣の渦
何處へ行つても話の種
絶對に安い市價の半値

責任附不向品替返金自由

何故安い

全部自家工場で生產して大衆的に直賣是非御利用下さい

御注文ハ＝御手紙デ御申込下サイ御便宜上代金引替デ荷送ス
絶對保證＝品質耐久絶對保險必ズ地方小賣値段ノ中價以下
品替返金＝不向ノ節ハ品替返金自由絶對御迷惑ヘ掛ケマセン
送料實費＝ハ御買主負擔ノコト、荷造費ハ當店負擔ノコト

カワウツ代用襟毛皮附ペロアーオーバ
襟。毛。附
色合、紺、黒、各ダンボール箱入一着値
丈鯨尺 二尺八寸 二尺九寸 同値、片前型 十七圓六十錢
丈鯨尺 三尺 三尺一寸 同値、兩前型 十八圓六十錢
表生地極上ペロアー、裏繻朱子、一見四五十圓の高級品

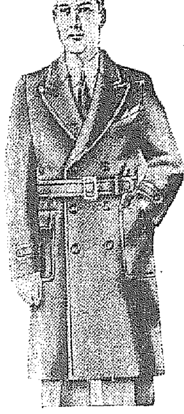

大衆防寒グランド羅紗オーバ
丈鯨尺 二尺 二尺二寸 同値 一枚値 四圓八十錢

高級霜降新型厚オーバー
片前型 斜線柄 二尺八寸 二尺九寸 同値 十四圓
兩前型 斜線柄 二尺九寸 三尺・三尺一寸 同値 十五圓
色合鼠、茶、生地高級 ペロアー、絹朱子裏

本ラクダ羅紗高級オーバ
色合 紺、黒、
丈鯨尺 二尺八寸 二尺九寸 同値、片前型 十八圓
丈鯨尺 二尺九寸 三尺 同値、兩型 十九圓
表本ラクダ生地 本絹朱子裏別高級仕立

極厚高級メルトンオーバ
色合 紺、黒、茶
丈鯨尺 二尺八寸 二尺九寸 同値、片前型 七圓八十錢
丈鯨尺 三尺 三尺一寸 同値、兩前型 八圓二十錢

實用特製羅紗オーバ
色合 紺、黒
丈鯨尺 二尺七寸 二尺八寸 片前型 五圓五十錢
丈鯨尺 二尺九寸 三尺 兩前型 五圓九十錢

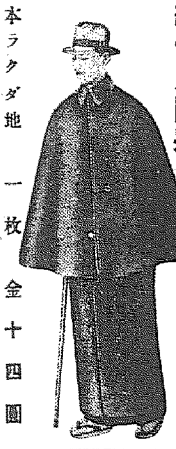

紳士用防寒トンビ
本ラクダ地 一枚 金十四圓
高級ラクダ地 一枚 金二十三圓
裏本絹朱子總裏附
本ロスキン地 一枚 金十九圓
高級品ニテ極上ロスキン地ニテ本絹朱子總裏付キ市價三十圓以上ノ品ナリ何レモ鯨尺三尺四寸、三尺五寸、三尺六寸同値

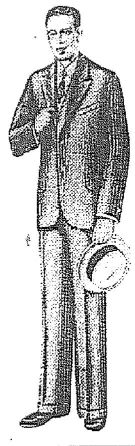

紳士用ウーステット地背廣服
上品三ッ揃シルバー裏附 十六圓五十錢
特品三ッ揃アルパカ裏附 十九圓
本年流行ノ紳士用ウーステット最新柄霜色地、杉綾、縞柄、格子柄等アリ、年齡御指定下サイ大型中型小型同値

冬向サージ背廣洋服
三ッ揃尚級品 一着 十八圓
三ッ揃特品 一着 十二圓五十錢
色合 紺、黒、 大型、中型 小型同値
仕立入念 一般向品

紳士用メルトン背廣服
上品 三ッ揃 一着 十二圓
特品 三ッ揃 一着 十五圓
羅紗メルトン紺、黒 大型、中型、小型同値

紳士用特ピッケ地背廣服
小ミジントアゼ柄の優良品ナリ、裏ハアルパカト絹朱子裏付
大、中、小同値 特品 三ッ揃 十八圓五十錢

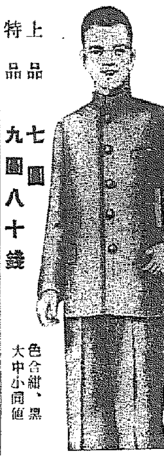

詰襟サージ服
上品 七圓
特品 九圓八十錢
色合紺、黒 大中小同値

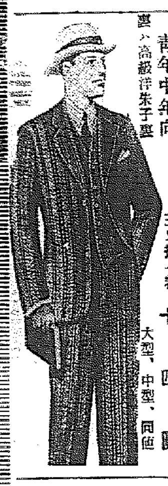

縞スコッチ背廣洋服
青年中年向 裏ハ高級洋朱子型
三ツ揃一着 十四圓 大型、中型、同値

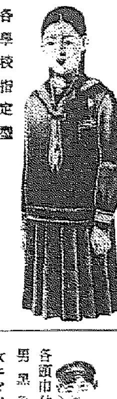

純毛水兵通學服
上下組合一着値 各學校指定型
尺八寸 一二年用 四圓
二尺 三四年用 四圓二十錢
二尺二寸 五六年用 四圓四十錢
二尺四寸 女學生用 四圓八十錢

高級羅紗女學生オーバ
一枚値
尺八寸 一二年用 四圓三十錢
二尺 三四年用 四圓六十錢
二尺二寸 五六年用 四圓九十錢
二尺四寸 女學生用 五圓五十錢
二尺六寸 同 六圓

オペラマント
流行型 新型マント 女學生大好評品
高級ラクダ 各一枚値
二尺二寸 女小學生用 三圓八十錢
二尺四寸 女小學生用 四圓四十錢
二尺六寸 女學生用 四圓八十錢
二尺八寸 同 五圓六十錢

防寒コール天洋服
細コール天 バンド付 ネル裏付 三圓八十錢
絹コール天 バンド付 ネル裏付 三圓五十錢
◎折エリ、ダブルエリ、長ズボン、乘馬ズボンアリ大型、中型、色黒、茶アリ何レモ同値 上下一着値段

防寒別珍洋服
バンド付 ネル裏付 上下一着 三圓五十錢
◎折エリ、ダブルエリ、乘馬ズボン、長ズボン、大型、中型、小型何レモ同値御指定ヲ

防寒並型ジャンマー
絹コール天 一枚 一圓七十錢
別珍特品 一枚 一圓七十錢
折襟型袖平折型 各一枚値

高級防寒ジャンマー
羅紗厚地 スポーツ型 手袖腰毛糸ゴム附 三圓八十錢

乘馬型防寒ズボン
メルトン特上 三圓十錢
細絹コール天ウラ付 一圓六十五錢
別珍ウラ附 一圓七十五錢
各一本値段

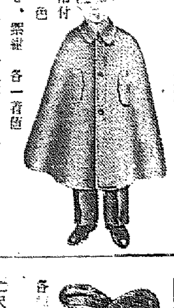

小學生羅紗マント
各頭巾付 男黒色 女エビ、紫紺 各一着値
二尺 一二年用 三圓
二尺二寸 三四年用 三圓二十錢
二尺四寸 五六年用 三圓五十錢
二尺六寸 高等用 三圓八十錢

柄幼年水兵服
水兵型 一枚 一圓八十錢
折衿型 一枚 一圓八十錢
大型一尺二寸男兒用ナリ六、七歲用小型一尺一寸、四五歲用何レモ同値御指定ヲ

防寒厚地フートオーバ
男女有リ御指定下サイ
尺四寸 四五才用 一圓八十錢
尺六寸 五六才用 一圓九十錢
尺八寸 六七才用 二圓

カワウソ代用襟毛皮
防寒オーバ襟毛皮
三圓八十錢 素人にて自由にオーバ取附が出來ます

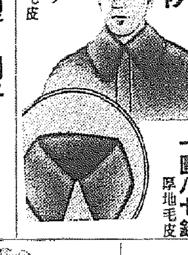

防寒トンビ衿
カワウソ代用襟毛皮 一本 一圓八十錢 厚地毛皮

防寒帽子
飛行型寒防帽子 ボッタス擬皮 特上品 一個 七十錢

幼年カワウソ代用ネグネット首巻
三四、五六才用 男女有リ 一見三四圓の品 一本 八十五錢

防寒頭巾附羅紗外套 金釦附
特厚地黒羅紗 各尺寸法 各一着値
二尺二寸 十一二才用 四圓九十錢
二尺四寸 十三四才用 五圓五十錢
二尺六寸 十五六才用 五圓八十錢
二尺八寸 十六七才用 六圓四十錢
三尺 十七八才用 六圓八十錢

黒羅紗通學洋服
尺二寸 一二年用 四圓
尺三寸 二三年用 四圓二十錢
尺四寸 三四年用 四圓四十錢
尺五寸 五六年用 四圓六十錢

羅紗男學生オーバ
厚地防寒用色黒、紺、茶有リ 兩前高級仕立 各一着値
尺六寸 幼年用 三圓六十錢
尺八寸 一二年用 三圓八十錢
二尺 三四年用 四圓十錢
二尺二寸 五六年用 四圓四十錢
二尺四寸 高等用 四圓七十錢

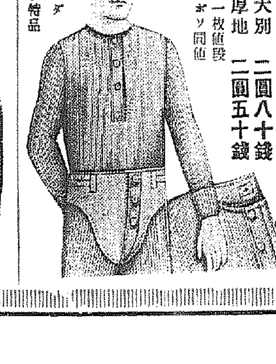

純毛メリヤスコットン
一號特大 三圓
二號大別 二圓八十錢
三號厚地 二圓五十錢
各品一枚値段 上着ズボン同値
純ラクダ色高級特品

外出用鬼オーバスエター
太編 流行新色 特大大型 一枚 四圓五十錢 毛糸防寒品

トックリ型アンダー
大大型 一枚 三圓

名古屋市東區千種町（古井坂電停前）
合資會社 金城商會販賣部
代表電話東五二一四番 四八七三番（振替名古屋一七〇六）

けふは健康增進デー

◇—國民精神作興週間第二日けふ八日は健康增進日である

◇—京城府內の催しは、早起會が先頭となつて午前七時五十分から神宮前參拜、加藤神社、府劍術場、京城運動場、孝昌園公園、府內公立初等學校ではそれぐ校庭でラヂオ體操を行ふが、附近の府民も是非參加を要望してゐる

◇—京城運動場は終日全部無料開放して府民が自由に運動出來るやう便宜を與へる

◇—こゝでは午前九時から蹴球、籠球の試合もある

◇—京日「山の會」では午前八時孝子町終點に集合、北漢山登りを敢行し健脚增進の意義を謳歌する

◇—夜は記念放送があり、六時半から府民館大ホールで映畫「ハイキングの唄」「スキーの妙技」「太洋の濤」「白金第一等」を映寫する、入場料は大人二十錢、小人十錢である

◇—健康增進へ、京城府民揃つてハイキングに各種スポーツに、意義ある一日を送りませう

南總督も神宮參拜し 神社參拜日は大成功だつた 參拜者二萬三千六百餘に及ぶ

國民精神作興週間第一日は神社參拜日で終り、けふの日曜健康增進日を迎へた、七日はさすがに敬信の念に強い京城府民のことだ、朝鮮神宮や京城神社へ團體で多數の府民が參拜し大いに賑つた

◇—◇

朝鮮神宮は府廳員五百八、丁子屋の四百八、第一公普の千二百八その他團體だけで百四十五團體、全部で約三萬八百五十八、このほか個人參拜者は內地人二千百廿四人、朝鮮人六百卅六人で、個人參拜者の內には午前九時五十分神前に額づいた總督南大將閣下もその一人として數へられてゐる

◇—◇

氏神さんの京城神社は神宮を參拜した各團體は勿論、多數氏子が引きも切らずに參詣し、神社參拜日は大成功であつた

味覺之秋　支那料理の季節がまゐりました　中華亭　本町二ノ二　電本②五三九番

全鮮一齊に

七日から全鮮一齊に國民精神作興週間だ、各道各郡邑ではそれぐ特別の趣向を凝らして、その日の趣旨に應じて催しものがある

お次は全南觀沙島で 優秀な陶石發見

全島の大部分はこれで成る

湖南・海上の寶庫を中央試驗所員が調査

北鮮古茂山附近の七寶山から優秀な耐火粘土が發見され、本府中央試驗所で『日本一』の折紙をつけられ、半島工業界に明らかな福音を提供してゐる折柄、またも中央試驗所に嬉しい便り

◇

それはこの觀沙島（全南珍島郡）の某氏から『珍しい白い土が附近の所から出ますがこれは何でせうか』と本府中央試驗所へ一塊の白土と共に一通の手紙が屆けられた、同試驗所で實驗して見ると、これは珍しい天草陶石に似た優良陶石で、ゼーゲル廿七番、燒成色相は純白色を呈し陶磁器原料として好適原料であることが判つた

◇

意外の收穫に喜んだ中央試驗所では早速所員を派遣して調査したところ、産地は全南珍島の西南にあたる觀沙島で、同島の大部分がこの優良陶石から成つてゐることが發見された

このすばらしい陶石發見によつて中央試驗所では優良陶磁器を製作せんと意氣込んでゐる

巴里から東京へ 佛機一機飛來せん

遞信局に通過申請

巴里、東京間往復を急速度で飛行せんとする壯擧を計畫

近く壯途に　つくフランスのロッシー大尉とジヤピー氏はそれぐ愛機を操縱、二機一隊となつて上海から濟州島を通過、福岡を經て東京の羽田飛行場に來るコースを採る豫定で七日朝鮮通過について遞信局へ航路の許可を申請して來た、使用機はロッシー大尉はコードロン式タイフオン型、ルレー二百廿馬力二個のF・A・O

シヤピー氏　の飛行機も

DR機で、同機、百八十馬力のF・A・N・X・A機で、いづれも優秀なる飛行機である

日本癩學會に 資料發表

第九回日本癩學會は來る十四、五の兩日東京帝國大學醫學部にて開催されるので朝鮮癩豫防協會よりは全南小鹿島更生園の戶田瀧十郎氏外八名が出席し朝鮮癩患者統制的癩豫防外數顆につき同學會場に於いてそれぐ調査研究資料を發表する筈である

朝鮮を清潔一色に

各家庭にも『汚物掃除の義務』を負はす

汚物掃除令の細則近く發布されん

"躍進朝鮮"も奧から覗くとまだ衛生思想や都市の向上、擴充がグンと遲れ各方面からこれが機關の擴充や新時代にふさはしい取締法の制定が要望されてゐる、とまれ！本府衛務局で半島の衛生顆強化を行ふことになり、先づ手はじめとして去る六月制令として汚物掃除令を發布、さらに近く新法令に關する施行規則を府令で發布し、愈よ明年十月一日から實施することになつた、これが實施の曉は各家庭にも汚物掃除の義務が生れ、これまで街頭や臺所附近に無雜作に拋り出してゐた汚物類は徹底的に處理され、半島到る處都市も農村も清潔の一色に塗りつぶされることになつた、これによつて傳染病なども驅逐されるとになるが、汚物を處理しない人は法令によつて處分を受けることになる

醫師試驗合格

本年度醫師試驗第二部試驗合格者及科目合格者左の如し（受驗番號順）

池田貢、許國禎、朴子恒、李東蜜、盧萬斌、竹永新、金鶴泳、宋正龍、孫林葳、安知松、韓鎭傑、竹井政明、篠原政助

早や冬の訪れ

七日は『立冬』

すでに十月の初霜、初氷、初雪

仁川觀測所しらべ

世界一だとわれらが誇る朝鮮の秋は逝つた——爽快！碧一碧の澄空を謳歌した半島の秋はきのふ七日の『立冬』によつてけふ八日から完全に冬へ、大陸特有のきびしい冬へと入つたのだ——仁川觀測所發表の十月の氣候、早くも各地に初霜、初氷、初雪があつた

◇—◇

【仁川電話】冬の季節の魁をなすのは蓋馬高台地方で、冬の早く來る事と又長いことは斷然第一位で全く北鮮界の感がある同地方の

初霜は　今年も例年と同じく九月の十二日頃であつた次に鮮內で早く見舞はれたのは十月四日の初霜である、これは鐵子沖を掠めオホツク海に去つた颱風の後を受けて、大陸方面から張り出して來た大陸高氣壓の影響で、朝鮮の北部に局部的の高氣壓が出來た爲めで、この初霜區域は北部の內陸は勿論ズツト南下して忠北及慶北の山間部迄も占めた廣區域のものであつた

其の後十月十七、八日には忠南全南北の內陸地方に、二十日、二十三日には慶北、慶南の內陸の諸所に初霜を見たが、何れも不連續線が朝鮮附近を通過した後に出來た局部的高氣壓の影響であつた

今月に入つては二日の寒波で中部の沿岸地方迄見たが、今年の初霜を平年と比べると西鮮地方は一週間內外後れ、中部及南部の內陸から中部東海岸地方は約一週間程早かつた

初氷は　平北、咸南の早い處で十月四日、稍後れて平安黃海道の一部、二十三日には江原道、京畿道の內陸に、本月に入つての寒氣で南鮮の沿岸地方を除き殆ど全部が初氷を見たが、平年との早晚比較は區々であるが大した開きは無かつた

初雪は　北部の山間部では既に十月の半頃に、金剛山附近では十月二十六日頃に降つたが未だ一般的では無い

霜

地名	本年	昨年と比較	平年と比較
釜山	十月廿八日	早十四日	早一日
全州	同七日	早一日	早九日
大邱	同廿日	晚十二日	早四日
秋風嶺	同廿三日	早十七日	—
仁川	同二日	早十一日	早一日
京城	同七日	晚一日	早七日
江陵	十一月一日	早九日	同
平壤	十月十八日	晚十一日	晚六日
元山	同十六日	早廿四日	早八日
新義州	同四日	早十三日	晚二日
城津	同十九日	早十二日	早四日
中江鎭	同三日	晚十九日	晚八日
雄基	同十四日	早十五日	早一日

氷

地名	本年	昨年と比較	平年と比較
釜山	十一月二日	早九日	早一日
全州	同二日	同	晚二日
大邱	同廿九日	早十三日	早四日
秋風嶺	同二日	早九日	—
仁川	同	同	早三日
京城	同	同	晚八日
江陵	同	同	早八日
平壤	十月十八日	早十六日	早二日
元山	同廿二日	早廿日	早十日
新義州	同十七日	晚十日	早晚なし
城津	同廿七日	早九日	早晚なし
中江鎭	同三日	晚四日	晚五日
雄基	同十七日	早十四日	早五日

◇雪◇

地名	本年	昨年と比較	平年と比較
元山	十月廿七日	早卅一日	早廿一日
中江鎭	十月三日	晚十九日	晚八日
雄基	十月十七日	早十八日	早十七日

大東民友會の講演會はけふ開催

七日開催する豫定の大東民友會講

文展招待展六日から開かる

臨時文展に引續き六日を招待日として上野に蓋明けする文展招待展は、四日から審査員一同總役の陳列換へ、五日午後二時までにやつと出來るところまで漕ぎつけた、呼び物の橋本關雪二十年振りの大作六曲一双『夏距』は第一部第三室に、川端玉章の『春日寺の一遇二人』は第二室、松園女史の『序の舞』は第七室に、第二部洋畫では不折畫伯の『妙義山』藤島畫伯の『子守唄』は第一室にあり五日正午まで出品點、第一部九十七點、第二部百十九點、第三部八十三點である寫眞は招待日の前の下見

愈よ京城中央市場 委員を任命す

府尹を委員長に六十五名

近く第一回の會合を開く

懸案京城の糧道問題を解決しようといふ中央卸賣市場の機構は既に中央卸賣市場の權威大野勇氏の調査答申を中心に種々研究中であつたが、愈よ中央卸賣市場調査委員會を設立することゝなり、七日附で調査委員の任命を見た即ち委員長甘蔗府尹はじめ官公署側碓井忠平氏外三十一名、民間側賀田直治氏外六名、商議側から谷多喜磨氏外七名、府會議員側から濱田虎熊氏外十八名で

大野勇氏の九日入城を待ち本月中旬中には第一回調査委員會を開催して

一、中央卸賣市場條令の條文檢討

一、明年度建設の運營其他諸般の檢討

一、中央卸賣市場の敷地問題などに就き種々打合せを行ふ筈

調査委員

▲委員長　甘蔗義邦▲委員　碓井忠平、西本計三、淸水幸次、佐伯顯、佐藤作郎、岸田行使、尹泰彬、宋文憲、竹內俊平、下村進、組田登、羽根長三、本田八郎、濱田浩道、高橋金助、松岡修三、二階堂昇、賀田直治、伊藤正路、河野節夫、松島清、師本朝光、稻田辰男、長尾衛二、江頭又次郎、土屋積、堀山茂次郎、坂本官藏、中村哲吉、谷多喜磨、馬場部、大內武次、大野史郎、松原純一、眞鍋敬介、李升雨、金思演、芮宗錫、松井房次郎、石原磯次郎、濱田虎熊、加納一米、成松綠、洪必求、韓萬熙、曹秉相、森安敏暢、中村部一、近藤英次郎、庄司秀雄、古城管之助、陶友朝議、金泰潗、朴花雨、藤林助三郎、山中大吉、姜昌熙、關根金作、波多江千代藏▲幹事　稻垣長男、小田原宗吉、前田民蔵、中村誠太郎

銀行を襲撃した犯人 相澤起訴さる

摩耶山のリンチ犯人と離して

【東京電話】昨秋檢擧を見た黑色共産黨事件發覺の端緒となつた新田東京鍛工銀行襲擊の首魁黑色青年聯盟長相澤尙夫（三）は、さきに起訴された神戶摩耶山裏で特高主義者鎧之原潤藏（當時三四）をリンチに處した上、射殺した二見敏雄（三）外二名と分離され、東京檢事局長谷川思想檢事の取調べを受けてゐたが、高田鍛工銀行事件の外、資金獲得のため東京杉並區馬橋三等郵便局並に神戶市林田區駒ケ林郵便局を襲擊せんとした強盜行爲を認められ、七日午前治安維持法違反並に強盜未遂、同豫備罪で起訴するに決定、兩三日中に正式起訴の手續きを採ることゝなつた

貴道草衣畫伯 來城し揮毫中

院展東洋畫に九回も入選し京都の畫南會を統率してゐる貴道草衣畫伯は、數日前から來城し旭町井之館に滯在、揮毫中であるが、希望者には同畫伯の作品を頒布する由（寫眞は貴道畫伯（左）と案內役の松田黎光畫伯（右））

朝鮮塗工たち 內地修業の旅

組合が引き受けて

京城漢江通り機部塗工組合京城出張所では給水期を前にして、これから仕事にあぶれなくてはならない朝鮮人塗工十五名を內地方面の仕事場へ連れて行き何とかして職場を與へようといふので七日朝龍山署高等係へ內地渡航許可を願ひ出し龍山署でも大いに喜び許可することになつたが、この朝鮮塗工十五人組は約五ケ月間に亘つて內地の鐵道工事場を歩き、宿賃と旅費は一切組合で引き受け、勞賃は一日一圓前後『內地へ行つて大いに腕を磨いて來ます』と張り切つてゐる

チフスではないと判明

備前屋の客

さきに備前屋旅館のお客にチフスの疑ひがあるといふので檢診中であつたが、チフスでない事が判明し、關係者はほつと安心してゐる

丁子屋青訓の査閱

京城丁子屋青年訓練所は十一月十日午前七時から西大門小學校で本年度の査閱を受ける

更に中流家庭の爲 叫ぶ療養機關

細民の爲めには府民病院

京城に要望高まる

京城府民病院は社會事業の目的で設立以來下層階級の利用者激增し既に今日では有料患者入院申込はベット數四十八臺（應急增設の場合は五十三臺）に對し

約十三倍に　達し收容不能の狀態にあり、各方面からこれが擴大を叫ばれてゐる、一方府民病院の輕診療施設の擴大は府內の各民間病院を刺戟する傾向を多分に含んでゐるので府當局でも慎重を極めてゐるが

中産階級が　大半を占める府民の要求にもだしがたく現府民病院の機構外科、內科、婦人科小兒科、皮膚科、眼科、耳鼻咽喉科を明年度から

擴大する意向　を有してゐる模樣である

船夫の死體

船場附近で砂利運搬船材の運搬中砂利船と衝突して河底に葬はれた楊平郡高山面船頭文昌洙さん（三）の溺死體は龍山署、山組、京畿道の搜査で八日朝八時ごろ現場附近から引き上げられたが、沈んだ砂利船の下敷となつてゐたゝめ見るも無殘な姿に變つてゐた、なほ龍山署金保安主任、星崎司法主任らは氣の毒がつて荷主や運搬請負人に話して慰藉料を積んでもらふことになつた

增築する三越

躍進京城に備へて

京城の動脈線に偉容を誇つてゐる三越は、お隣に堂々たる朝鮮銀行が出來たりした上に、お客も多くて混雜するので擴張の爲め愈よ增築することゝなつた、現在の三越は表側は扇形で裏に三角形の空地を擁してゐるが、この空地に地下一階地上四階建坪約百坪のモダンな建物をつけ加へ、隣の鮮銀と美を誇らうといふ、工費は約十五、六萬圓、着工は明春三月中旬、竣成は十月一杯の豫定で工事は多田工務店が請負ひ七日本町署に建築許可願を提出した

御用

京城府外水色里農李大玄（三）は六日夜永登浦で盜んだ自轉車を神道面東山里古物商崔さん方で賣らうとするのを駐在所員に捕つた

今日の天氣

北西の風寒くなる

永登浦に 市場を增設

京城府に編入され工業都市として飛躍途上にある永登浦では從來公設市場は一ヶ所で人口の急增を加へる昨今甚だ不便を唱つてゐたが今度同町三五一番地京城紡績會社前永登浦の中心地に店舖十六舖を擁する日用品市場が長岡芳一氏の手で設立された、これは永登浦住民の要望によつて生れたもので建坪三三六坪工費は一萬三千圓、開場は十日の豫定である

孫基禎選手 歡迎中等競技

體育協會主催、大毎後援、孫基禎選手歡迎中等學校陸上競技會は七日午後一時から京城運動場で擧行成績次の通り

◇マラソン　1李鍾祿（培材）三九分四四秒六　2金鍾植（養正）　4金蘇鎭（同）

◇四百米繼走　1養正四九秒五　2普成

◇二百米繼走　1培材二三秒九　2普成　3養正

◇八百米繼走　1養正一分三七秒九　2培材　3京師

◇瑞典繼走　1養正二分一四秒六（李、馬、金、崔）

皮膚チヤージ
◎顔・手足のアレ　◎指間水虫・股間いんきん
ムスカユキ皮膚病
水虫、たむし、いんきん、ニキビ吹出物、顔名手足のアレ、毒虫蚊、南京虫の害に是非一瓶を
※汚れず而まず深部に浸透療法
定價 卅錢、五十錢、一圓、三圓、五圓
東京神田花房町　山錦帝國堂

御書齋には是非！
日本樂器の新案特許
山葉標準セクショナル書架

硝子戸付セクショナル書架一組の値段　檜材オークチ上二段トップ附一組（ベースナシ）
小型金拾參圓參拾五錢
中型金拾五圓六拾錢
大型金貳拾圓拾五錢
カタログ進呈
京城府本町一丁目（電話本三四八五番）
日本樂器會社出張所

遞信省指定工場
岡田乾電池
岡田電氣商會
營業所　東京南品川三丁目　電話高輪(44)0285・1040番　0021番
第一工場　第二工場　東京南品川五丁目　電話高輪(44)1080番
滿洲配給所　奉天浪速通り　電話奉天6667番

顔の傷痕やみにくい種々の斑點
外用藥ビーフ　合理的ピーリング藥
白なまづ　黑なまづ　やけど痕　てきもの痕　しるいれき痕　しもやけ痕　小じわ　わきが　灸痕　切り傷痕　赤鼻　色素斑しみ
ニキビ治後の凸凹瘢痕
あざ　そばかす　ホクロ　うをのめ　入墨　ニキビ　あぶら顔　日やけ　ニキビ痕のしみ
禿頭病　毛生　拔毛止　フケ　カユミ止　たむし　白雲　はたけ　ノボセ　頑性疾疹
平美膚藥專門研究所　平武男

皮膚科整形外科
東京女醫學士　平泰枝
平皮膚科醫院

阿部淸楊院
皮膚科花柳病性病科　泌尿科婦人科肛門科
南米倉町エビス湯前角　血液尿檢査每日應需

花柳病科　皮膚・泌尿科
植木醫院
京城永樂町三丁目大通り　本町署裏側下　電本三七六七

外科花柳病
ヂアテルミー・レントゲン科　特設肛門病科
京城旭町　島崎病院　電話本2736

藥局・化粧品店

京日案內
特別案內
宅地　女子　電話　貸家　恩給　電話　賣地
結婚　小林私立探偵事務所
女子事務員募集
酒井市郎商店
貸店　事務　齒科　女店　貸家

花に濃淡あり〔18〕

片岡鐵兵作　一木弴畫

母の立場 ⑥

「晶枝、あたしが悪かつたのね」

しばらくして母は氣をしづめ、しんみりと云つた。

「あたしが悪かつたのよ。晶枝、あたし、あんたに申し譯がない」

「まア、お母さん」

と晶枝は弱々しくなつた母を見ると一層情なく悲しくなつて、どうして好いか分らないのだ。

「大場さんのあんたに云つたことは、半分は本當なの」

「まアー―」

「でもね、あたしとしては仕方がなかつたの、お父さんは收入が多くなれば多くなるほど生活の間口をお擴げになつて、とても派手な方だつたのだからね。突然お亡くなりになつた時、家には何の貯へもなかつたの、嫌いあんたを抱へて、あたしは途方に暮れてしまつたんです」

若い未亡人の苦勞について母は語らうといふのか。恥多き半生を緩解するために。

――お母さん。何故あなたは貧乏がそんなに厭だつたのか。そんな汚らはしいことをしてまで贅澤な生活をつゞけたかつたのか。裏店で封筒を貼つても好い。あたしは賣笑婦の娘だとは他人から云はれたくはなかつた。

母に云ひたい怨みごとは晶枝の胸に今沸々と湧き上るのだつた。

――一切の贅澤な生活が母の淫落から得られたものだと思へば、着物も、寶石も、身についた裝飾さへも、自分から剝ぎ取つて泥土の中に擲ちたい。母の面上に、叩き付けたいのだ。

『許して頂戴。あたしが悪かつた……』

母は娘の前にうなだれてゐる。その母を面罵したい衝動と、その母をやさしく慰めたい憂情とで、晶枝は氣を失ひさうであつた。

「藤村さんもさうだつたのね」

晶枝がまだ女學校の初年級だつた頃、この家にせつせと出入りしたモスリン問屋の番頭を思ひ出した。

「村上さんも、稲原先生も、林さんも」

その中には七十歳の隠居もあつた。三十歳の畫家もあつた。いやらしい男や、今思ひ出しても懐しいほどやさしい男もあつた。考へて見ると、それらの男はみんなみんな金持ちだつた。親しく出入りしてゐるうちに、次ぎ次ぎと何時とはなしに自分たちから姿を消して行つた男たち。

どうして今まで氣がつかなかつたのだらう。あんまり呑氣すぎた、あんまり母を信用しすぎたと、晶枝は自分の愚さが口惜しいほどだつた。

「大場さんもその中の一人だつたのですわね」

「もう何もきかないでお呉れ」

「それにしてもあたし、さうと知つてたら、あんなに威張つて大場さんのお宅に行きはしなかつたわ」

と悔んでみたとて、今更取り返しはつかない。好い恥さらしだつたと思ふと、身のうちが熱くなるのだつた。

「何も云はないで、許して……どうせあんたに知れる日は來ると思つて、今まで、あたし、どんなに苦しんで來たことか」

「あたし、死にたいわ」

「そんな……」

とあわてたが、死ならといふ娘を叱る權威もなくなつた母親は、たゞ悲しさうに、子供のやうに、おどおどと晶枝の顔いろを覗つてゐるだけだつた。

「ごめんなさい。あたし……みんなお可哀さうよ」

晶枝はしづかに母のかほをそい手ひとつた。そして自分たちほど不幸な母子はないと思つた。

當代一流 爭霸血戰譜（22）

（塚田氏三回連勝四人目）

平手 先 △六段 塚田正夫　▲四段 大和久彪

第八局

（圖は一一八同飛迄の局面）

▽二四角　▼二三香成 2　▽四六角 3　▼同 歩　▽八五歩 5　▼同 歩 2　▽八六歩打　▼同 玉　▽八七歩打 5　▼三一成香 2　▽八五歩　▼七七玉　▽七六歩打 6　▼同 金　▽五六飛　▼三三飛成 9　▽五八飛成 2

持時間各九時間　消費時間 ▽四時間十三分 ▼七時間二十四分

『駒持』塚田氏 銀歩歩

九	八	七	六	五	四	三	二	一	
▽香	▽桂						▽桂		一
	▽王	▽金		▽飛					二
	▽銀	▽銀					▽歩		三
▽歩	▽歩		▽歩			▽歩	歩	香	四
		歩						▽角	五
歩	歩		歩	歩	角	歩			六
	玉		金		歩				七
		金	銀					飛	八
香	桂						桂		九

『駒持』▲大和久氏 金歩三

觀戰記（8）

新鋭大和久四段 善戰！よく強敵に抗す

双方先陣爭ひ！榮冠は？

敵味方含々それぞれ、敵の駒捌きを牽制しつゝ大駒の捌きに專念これ努め、後手到らば一擧に攻め込まうと云ふ野心滿々たる布陣。しかしその苦心は並大抵のことぢやない

兩氏とも攻撃を得意としてゐる棋士であるそれだけその點に少なからぬ苦心を拂ひつゝ微塵の隙もみせなかつた、桁柄戰機熟し、俄然相互に飛車を侵入させ決戰の意味に先陣を爭ひつゝある

大勢を見れば大和久四段は敵の駆引を巧みに躱しつゝ桂得したので形勢一變有望となつた

だが實戰に勉勵れした塚田六段は、これからが得意中の得意の局面形勢はどう轉換するか實に興味が湧く（双龍子）

席上揷話

〃塚田〃 四六角のところで四二飛と廻ると五七銀とよられ、それに對應する自信がありません、八四歩のところ六九角、七九金、三六角成、二八飛と廻られると三二飛成が相當嚴しいのでこの譜のやうに指しました

〃大和久〃 七六歩打ちに對し八八玉と逃げてゐては八六歩と突き捨されて、次に六九角打ちを狙はれるので七六同金と取る方がいいでせう。例へ五六飛と進まれても一二飛成が出來ていゝと思ひます

講評

八段 金易二郎

大和久君は敵の二四角に對し、直ちに同角と交換すると、次に飛車に四二へ廻られた際に、すぐ四七飛成の順が利くから、それを避け、敵飛の威力を遅らす爲めに譜の如く一一香成と指したのは味ふべき一手段である

塚田君は玉頭より仕掛けを圖る意味で一先づ八五歩と突き捨てたのはよろしい、だが續いて八六歩の打ち捨ては指し過ぎの憾みがある、この手は後の含みに殘して置き、六九角と打つ方が面白からう

大和久君は鋭意防戰に努めたが、巧みに桂得をし、飛車を要所へ突つ込ませ攻撃の準備を圖つたのは苦心の結晶である

八日の番組（日曜日）

JODK

第一放送

午前七時五一分（東）ラヂオ體操

同八時一〇分 今日の天氣見込

同八時一一分 農村講座 農村林業 總督府林業試驗場長 林學博士 鈴木 憲二

同九時一五分 氣象通報

同九時三〇分 音樂（解説付）テキスト三六ページ

一、組曲『子供の遊戲』ビゼー作曲

（イ）行進曲『喇叭と太鼓』

（ロ）お人形の子守唄

（ハ）獨樂

（ニ）小さい旦那樣と小さい奥樣

（ホ）舞踏會

二、圓舞曲『レモンの花の咲く國』ヨハン・シュトラウス作曲

指揮 大塚 淳　日本放送交響樂團

同一〇時（大）日曜禮拜 ―關西學院大學講堂より中繼―

司會者 關西學院禮拜主事 [illegible] 一男

一、奏樂

一、讚美歌『十二』會衆 保科 幸子 一同

一、祈禱

一、獨唱獻身 シューマン作曲 保科 一雄

關西學院副院長 堀 經綸

一、交讀文『三十四』會衆 一同

一、讚美歌『五八七』會衆 一同

一、聖書朗讀『マタイ傳第八章』 關西學院長 シー・ゼー・エル・ベーツ

一、獨唱讚美歌『トラストイン・ヒム』 エドナム・エム・アウター・ブリッヂ

一、說教『萬古の萌芽イエス』 [illegible] 一男

一、祈禱 關西學院名譽院長 吉岡 美國

一、讚美歌『五四三』 關西學院グリー・クラブ

同一〇時四〇分 講演 都市民の健康に就て 京城府衛生課長 萩野 正俊

同一一時一〇分（東）新議事堂見學 ＝新議事堂より中繼＝

同一一時五九分 說明 貴族院書記官長 長 世吉　衆議院書記官長 田口 弼一　大藏省營繕管財局工務部長 工學博士 大熊 喜邦　大藏省營繕管財局技師 齋藤 華之助　アナウンサー 河西 三省　同 和田 信賢

午後零時五分（大）海外市況

正午（東）時報

午後零時三〇分 ニュース

同零時五〇分（東）和洋合奏 江東管絃樂團

一、秋晴れ 野村秋路作曲 小畑鋼浪編曲 指揮 小畑 鋼浪

二、舞踊曲三種 酒井擬旋作曲 （イ）春（ロ）夏（ハ）秋 野村秋路作曲

三、溪流

同一時二〇分（東）琵琶 堀部安兵衛 大隅草二郎作詞 竹下翠風作曲 竹下 翠風

同一時四五分（東）落語『唐茶屋』 立川 談志

同二時一〇分（大）神戸港築港記念行列實況 ＝神戸市元町通りより中繼＝ 擔當アナウンサー 井上 一郎

同二時四〇分（東）ラグビー試合實況（慶應對明治）＝明治神宮外苑競技場より中繼＝

同三時四〇分（東）氣象通報

同四時 ニュース（氣象通報・釜山）

同六時（東）コドモ日本史（十二）江戸から東京へ 赤岸幸輔作 東京放送童話劇協會

同六時二五分 產業ニュース

同七時 ニュース・天氣見込

同七時三〇分（台北）台灣人形戲『三國誌』（三顧臥龍崗） 李 天祿　陳 財　金 木　阿 生　伴奏 台北同志音樂會

同七時五〇分（東）日曜特輯ニュース演藝 ニュースレヴュー 世界遍歷ショー（諸方の名勝）十五場 出演 毛利幸尚外七名 演出 緒方 勝 音樂指揮 宇賀神 味津男 トーキーニュース

同八時二〇分（大）室內樂

第一ヴァイオリン アレキサンダー・モギレフスキー

ヴィオラ エルネスト・トマシッチ

第二ヴァイオリン ミハエル・ウェンク

チェロ 伊達 三郎

四重奏曲（第二作品二）チャイコフスキー作曲

第一樂章 アダヂオ・モデラート・アレグロ・ジュスト

第二樂章 アレグロ・コン・モート

第三樂章 アンダンテ・マ・ノン・タント

第四樂章 アレグロ・コン・モート

同八時五五分（東）ラヂオ風景 ふいご祭

作曲演出 前川 千帆

演出（順不同）松本要次郎　吉永要次郎　木村 正夫　西村 錦吉　島本 勝彥　伊藤 智子　其他大勢

第一景 村の鍛冶屋　第二景 鍛工場　第三景 ふいご祭　第四景 祈禱　第五景 昔話

同九時三〇分（東）時報、ニュース・氣象通報・翌日の番組（地方へのニュース・京城）

同九時五〇分 ニュース（朝鮮語・釜山）

第二放送

同一〇時 朝鮮語交換放送（滿洲より）奉天――朝鮮古樂 鍾仁會中樂部員

午後零時五分 京城立唱

同一時二〇分 レコード音樂

同六時 童話劇 孔德少年部

同六時二五分 心田開發講演 安寅植

同七時三〇分 國民精神作興週間 金殷伸外

同八時 歌曲

同八時二〇分（大）室內樂

同八時五五分 伽倻琴散調と倂唱 成錦花

同一〇時 鮮滿交換放送――滿洲より

九日の呼物

午後零時五分（東）吹奏樂 陸軍戸山學校軍樂隊 指揮樂長 岡田 國一

同六時 ラヂオ敬老會 おぢいさまのおはなし

同八時（東）純正調オルガン獨奏 出演（京城師範附屬小學校兒童）

獨奏 伊藤 完夫　獨唱 岩谷 廣子

同八時三〇分（東）歌舞伎

同八時四〇分（大）人形淨瑠璃 四ツ橋文樂座より中繼

新議事堂見學 午前十一時十分

＝東京の新議事堂より＝

晴れの光榮と感激にあふれつゝ昨七日盛大な竣功式典を舉行された新議事堂は折からの秋晴れの空に巨容を誇りつゝ新たに帝都の中央に一偉觀を加へてゐる

大正七年豫算確定し九年着手してから本年まで前後十九年間の永い歳月と二千五百八十萬餘圓の巨費、五十萬人といふいづれも巨大な數字を費にしてゐるあの絢爛豪華な議政の殿堂は如何なる工程によつて完成されたか……結構いかに……設計の苦心はいかに……新議事堂の大なる誇りとして特掲すべきであらう、また建築に使用された材料は日本全國から產出の各種材料が網羅されて夫々國帝に特質が發揮されてゐることは特記すべきである……

本日の見學放送には長貴族院書記官長、田口衆議院書記官長それに大熊營繕博士及び同省營繕管財局工務部長、齋藤技師を煩はし説明又は質問に答へらることゝなつた、見學放送の順序は先づ新議事堂大要を説明し中央廣間の設計と質問から初まり、次いで貴族院議場をはじめ同院の重要なる部屋につき問答あり、つゞいて衆議院議場の設計及び質問に移り、最後に御休所の説明を了つて放送は終るはずである

尚ほ放送は第一放送で午前十一時十分から左の人々の説明で開始される

貴族院書記官長 長 世吉　衆議院書記官長 田口 弼一　大藏省營繕管財局工務部長 工學博士 大熊 喜邦　大藏省營繕管財局技師 齋藤 華之助　擔當アナウンサー 河西 三省　和田 信賢

台灣人形戲（台北より）

午後七時卅分

『三國誌』（三顧臥龍崗） 李 天祿　陳 財　金 木　阿 生　伴奏 台北同志音樂會

人形戲といふのは指遣ひ操り人形で人形の大きさは七八寸位のもの手足頭部は木製でこれに衣服を纏はして片手を衣の中に差入れて五本の指で操るもので五六尺幅のミニアチュアの舞臺を作つて芝居をさせるものである。放送されるものは三國誌の中の三顧臥龍崗で丁度三國誌の中の第十五卷劉備が義兄弟關公、張飛を伴つて南陽の臥龍崗に諸葛孔明の茅廬を三度訪ねて軍師として迎へんとする所である孔明も劉備の知己の恩に感じて遂に出馬して劉備の下に馳驅することを誓ひ天下三分の計を獻ずる所までが演ぜられる

落語 唐茶屋

立川 談志【午後一時四十五分】

隠居さんのところへ或る男が遊びに行きますと、隠居さんは繪本を見てゐます、一寸借りて見ますとそれには大八國や小八國、一つ目玉の國や女護ヶ島が描いてあります。女護ヶ島の話をきくうちに行つてみたくなり早速世帯をしまつて、荷物同樣船に乗り、大分日がたつたからいゝだらうと上陸してみるとそこは唐でした。上陸するにはしましたがまるで言葉が通じず困つて居ります。そこへ一人の日本人がやつて來ます、その男は十年前に唐に漂流して來た加藤といふ名の男でしたが唐の人は加藤正清以來加藤の名を非常に嫌ふので、今はトンツルテンと改名して茶屋を開業して居ります。この男の案内でお茶屋に上り酒をのんで騒ぎ、トンツルテンは商賣の胡弓を弾始めます。男が「唐の歌では面白くないから日本の歌を聞かして下さい」と頼みますとトンツルテンは「では久し振りで一中でもやりませう」と一中を唸り終つてから、男に何かやれとすゝめます「私は河東をやりませう」と言ふと傍にゐた女共がばらばらと逃げ出しますので、どうしたと問ふとトンツルテン『逃げるわけだ、あなたは今河東（加藤）と言つた』

ラヂオ風景 ふいご祭

作曲演出 前川千帆　松本要次郎外　午後八時五十五分

第一景 武藏野の木枯の夜、若い夫婦が遠くから聞えてくる村の鍛冶屋が元氣よく働いてゐるのを聞いて勞働を禮讃する

第二景 ふいご祭を迎えて前景に聴く一家が元氣よく物語る

第三景 いよいよふいご祭の當日鍛冶屋の親方から祭の由來を語される

第四景 鍛り職でも十八とお前容の香頭とが景氣よく祝盃をあげる

第五景 東京近縣の鍛物工場で親方が昔祭りの盛んだつた頃の話を若衆に聞かせる

都市民の健康

京城府衛生課長 荻野正俊

【午前十時四十分】都市環境は我々人體に悪影響を及ぼすべき因子が多いので都市民は此等の因子をよく會得し、隔分して排除すべきである

我が國都市の發育が漸次低下し來れる事實、將又かゝる傾向は都市生活者の上に濃厚に現れて來てゐる事實を申し述べて衛生の自覺を促したいのであります

朝鮮郵船定期出帆

△印は船中食事付

東京行 江原丸 門司、名古屋、清水、東京 十一月六日・十一月十九日

△江原丸　慶航丸　濟州丸　京城丸

鹿兒島行 三角行 博多、長崎、鹿兒島 十一月四日・十一月九日

上海行 釜山、清津、城津、上海 十一月十日

青島行 平安丸 十一月三日 大連、青島 十一月五日

近海郵船仁川出帆

釜山、大連、蓋平 芝罘、大連、青島行 十一月十三日・十一月廿九日

沿岸郵船出帆

沿岸船 毎日出帆 延坪島臨時寄港　龍源島寄港

漢江丸 毎日十回往復

仙峯行 威興丸 十一月卅日 釜山、浦項、江陵、元山 城津、清津、雄基

浦寄港 九島島、白石浦臨時寄港

朝鮮郵船株式會社代理店　近海郵船株式會社代理店　大連汽船株式會社代理店

朝鮮運送株式會社 仁川支店回漕部 電話代表番號一〇四番

大阪商船出帆

◇阪神行 十一月七日 泰仁丸 群山、木浦寄港

十一月十日 第二福井丸 群山、木浦寄港

十一月十二日 東神丸

◇名古屋、京濱行 十一月十一日 大昭丸

◇鎭南浦、安東行 十一月十二日

內外各地行旅客並ニ貨物取扱致 大阪商船株式會社仁川代理店

株式會社 慶田組 電話四二番・九八四番・二七〇番

大阪商船出帆

◎內鮮連絡優秀客船 北鮮門司直航急行

淸津正午發 門司着翌々日正午

北鮮臺灣航路 龍興丸 十一月二十日 大同丸 十一月九日 洛東丸 十一月十六日 盛運丸 十一月十三日

武昌丸 河南丸 淸津、雄基、城津、興南 釜山、博多、長崎、鹿兒島、基隆、高雄行 十一月廿七日・十一月五日

大連、內地直行 大連、濟南 日滿連絡每日發 切符發賣 滿鐵主要驛ニ於テ船車連絡

大連發十時門司着翌々日早朝 大連發毎日午後一時神戸着早朝

吉林丸 熱河丸 うらる丸 うすりい丸 扶桑丸 はるびん丸 ばいかる丸 あめりか丸 しとこる丸 たまる丸

門司基隆直行 內臺連絡 每五日發

瑞穗丸 高千穗丸 蓬萊丸

門司より神戸行大型船便多數あり 詳細は左記へ御問合下さい（案內所進呈）

京城府南大門通三丁目一〇六 東京火災四階 大阪商船株式會社 京城支店 電話本局長一〇三〇番

鮮內代理店・案內所 釜山 國際運輸會社 仁川 慶田組 釜山 釜山商船組 案內所 ジャパン・ツーリスト・ビューロー 京城三越・平壤三中井・釜山三中井・平壤大和商

九州郵船株式會社 釜山出帆

◎博多行 毎日午前十一時 對馬經由 嚴原行 毎月十二回午後二時 一日四日六日九日十一日十四日十六日十九日廿一日廿四日

◎下關行 每月六回午後六時 九日出帆 四日九日十四日十九日廿四日

詳細は左記へ御照會被下度候

釜山府第一棧橋 九州郵船株式會社出張所 電話二一四

朝鮮汽船出帆廣告

一、釜山出帆

兼水行（急行）毎日 夜八時

馬山行（急行）毎日 夜八時・夜九時

木浦行 各港寄港毎日 午後一時半

江原道行（急行）普通便月四回 隔日午前九時

麗水島急行 十一月三日・十七日

一、境延長行 毎日午後九時 十一月三日・十三日 廿六日・十七日

竹邊行 毎日午後九時

一、九龍浦行 毎日夜半十二時

一、木浦出帆 濟州道行 寄數日午時七時

釜山行 各港寄港每日午後五時

法聖浦行 隔數日午前八時

一、元山出帆 釜山行（急行）隔日夜半十二時 普通便月四回

株式會社 海洋社定期出帆廣告

瑞山行 瑞山丸毎日往復 寄港地＝三吉里、大湖芝、大山

仙掌行 千里丸、長谷川丸毎日往復 寄港地＝濟津、萬里浦、孔浦里、南元浦

唐津行 瑞山丸（萬里丸）毎日往復 寄港地＝富里浦

溫陽行 千里丸（月八回） 寄港地＝聖德浦

海州行 瑞山丸、太郎丸、（隔日往復） 寄港地＝牟元浦、屯浦

寄港地＝延坪島、邑內自動車連絡

寄港地＝瑞山、唐津、仙掌、温陽行は干潮二時前出帆 忠南各港より仁川歸航は滿潮二時前出帆とす

仁川府港町一丁目五番地 株式會社 朝鮮海洋社 電話一〇二三番（營業・當直）一〇二二番（總務・其他）

日本乾電池

日乾 アンラ

製造元 東京 高砂工業株式會社

皮膚泌尿花柳病

醫學博士 渡邊晋

京城黄金町入口 日本生命裏

診察 十二時半マデ及ビ夕刻

池田の菓

おみやげ第一　信用第一

池田の甘栗 京城明治町

內科小兒科 コムラ病院

醫學博士 小村榮三

入院隨意 隔離病室

天下一品

キッコーマン醬油

キッコーリウ醬油

ヂガミリウ醬油

各印共 十六立樽一樽 お買上毎に 味の素（小壜）一個

八立罐一罐 お買上毎に 味の素（特小壜）一個

各印共 二立壜一本 お買上毎に 高級洗髮 モダンシャンプー 一個

洩れなく進呈

御家庭むき景品附特賣

特賣區域 朝鮮全道

宮內省御用達 野田醬油株式會社

J-68